6829
22/7

כוכי אלי

מעריב
השבועון לנערות, לכל
האוהבים לחיות
גליון מספר 107
יום ג' אלול תשמ"ג, 7.9.83

שירונות ב. לבני 25–35, עולים, דתיים וכדורסלן שחור גם ■ סוסים ערבים
כחול־לבן ■ מפתחים גם מכונית ישראלית־מקורית. הכל ישנו, חוץ מכסף
לייצוא ■ שתי ישראליות נדרו לפפואה. ראו מלחמת שבטים וחזרו בלא כגע

هكذا من الأصل

Security 87

התערוכה הבינלאומית בישראל לאמצעי מיגון ביטחון ובטיחות

THE INTERNATIONAL EXHIBITION OF SECURITY PROTECTION SAFETY AND DEFENSE MEANS EQUIPMENT AND SERVICES

9 - 7 ספטמבר 1987
מרכז הקונגרסים
כפר המכביה
ימים ב' ג' ד'
שעות 10:00 - 19:00

בנושאי התצוגה בתערוכה:
מערכות איתור כיבוי וגילוי אש
בטיחות בתעשיה
תאורת חירום
מיתקני מילוט
שלטים
מנעולים דלתות ברחים וסגרים
אזעקה - מערכות ואמצעי מיגון אלקטרוניים
כספות וקופות פלדה
נדרות ביטחון (משמלים ואלקטרוניים)
שערים ומחסומים
בקרת כניסה
ביקורת וזיהוי עובדים
טלויזיה במעגל סגור
ציוד צלום
טלפון פנים - אינטרקום
ציוד לקשר אלחוטי
אבטחת תוכנה
מכשירי צילום והאזנה
חיישנים אוטומטיים, חוסמי חיזוג
ציוד תקשורת והתראה
ציוד בטיחות לעובדי תעשיה
נשק ותחמושת
אבטחה אישית - אמצעים, כלים ואביזרים
יועצי בטחון
שירותי אבטחה שמירה ומודק
חשמדת מסמכים
קורסים והשתלמויות

מארגנים: סיגמא טים בע"מ
מקבוצת צוות שטיר בע"מ

SIGMA TEAM
EXHIBITIONS ORGANISERS LTD
רחוב ם יהודה 190 א' תל אביב 63471
טל: 242163, 242312, 243963 (03)

מחיר כרטיס כניסה לתערוכה - 8 ש"ח (בתל אביב)

"הסינים גילו את סוד הג'ינסאנג.
אני השתמשתי בו למוצרי טיפוח. LOVE LINE".

אנשי המזרח גילו את כוחו חמרפא של שורש הג'ינסאנג. ממנו חכינו אבקות ושיקויים. אני החלטתי להשתמש בו כבסיס לסדרת מוצרי טיפוח טבעיים –

בתחילה, חקרנו את הג'ינסאנג

חקרנו ובדקנו את השורש העתיק, איתרנו את מרכיביו התרופתיים והחלטנו – סידרת LOVE LINE תוגבסס על תמצית הג'ינסאנג.

אח"כ, חיפשנו את המינון הנכון

תערובת מאוזנת בין הג'ינסאנג לבין חמרכיבים חטבעיים האחרים. זהו חסוד האמיתי – סוד הנעורים.והבריאות, חיזוש הערור והרעננות. מצאנו אותו...

ולבסוף, תכננו את הסדרה

תכננו את סדרת מוצרי LOVE LINE חכוללת 17 מוצרים המאפשרת טיפול מושלם, לכל סוגי העור, לכל שעות היממה ולכל מטרה.

ואז, העולם חבין – חלאבין

HLAVIN COSMETICS מייצא יותר ממחצית מתוצרתו – לארה"ב, קנדה, אירופה, אוסטרליה, המזרח הרחוק ואפריקה. גם נשות העולם הגדול משתמשות ב"LOVE LINE.

LOVE LINE
כי אני מגיע לשיא, כבר שנים רבות

HLAVIN

לחשיג בבתי חמרקחת, בתמרוקיות וברשתות שיווק נבחרות.
חמפעל: א. תעשיה רעננה. טל: 910608, 910579, 910864, 052-910665

ט י פ

■ יוסי בן־אהרון, מנכ"ל משרד ראש הממשלה, לא נראה מעולם באירועים וקבלות־פנים רשמיות אותן אירגן השגריר האמריקני, תומס פיקרינג. לאחרונה, באחר מביקוריו התכופים של פיקרינג במשרד ראש־הממשלה, שאל השגריר את המנכ"ל על הסיבה להיעדרויותיו הנצחיות. משהו אישי נגרוז "איני מוכן לבוא למסיבות שאינן נערכות בירושלים, הבירה", השיב בן־אהרון ישירות. ירושלים וקוקה, אם כן, לשגרירות אמריקנית משלה, כדי שנראה את יוסי בן־אהרון רוקד עם אשתו של פיקרינג.

■ ג'אקו אפריקני, מיינה הורית ופוקטייל אוסטרלי, תאמינו או לא, אלה הם שלושה סוגי ציפורים אותם רכשה

לאחרונה הזמרת נירה רבינוביץ'. המשותף לשלושת בעלי הכנף – ניתן לאלפם לדבר. אז כעת נירה עוברת אתם על גידסתה ל"איך עושה כלב".

■ חילה לוי, הגינה של מנחם בגין, נמצאת כבר על תקן של "דמות תקשורתית". טוב, עוד לא בחרשות הפותחות, אבל ב"מבתים למערכת". באחר המשקמונים התל־אביביים, במרור המכתבים, מופיעה התיגוקת בורעות הוריה המאושרים אילה (לבית מילאו) ומפי לוי. מצויין שם שאמה מחתלת אותה ברירתם אשר בגאות אפקה. רגע, לא קראנו באישהו מקום שנכרזו של בגין מקימה את ביתה אי־שם ביו"ש

■ היהפור כושי עורה יתפוך. עוד אנו נרעשים מהשינויים הדרמטיים כפני של מייקל קיינגסון מ"שושלת" (אחרי "הפיצוץ", "השריפה" והיעיתוח הפלאסטי" מביאים לנו מישהו הבראה הרבה יותר טוב מסטיבן הקודם. איך שהניתוחים הפלסטיים השתכללו...), והנה מראים לנו הפיתונים והטלוויזיה, בתוכנית מיוחדת, את "הלפני" וה"אחרי" של מייקל ג'קסון. לא רק מראה פניו משתנה בצורה דראסטית – גם גון פניו הכהה מאד הלך ומתבהר. בזכות משחות שונות, משערים כותבי הסיפורים. איפה הוא ואיפה אנחנו, המפעילים הנמחיים של שיטת בטן־גב בים. במטרה להשתים כבל האפשר...

■ יש הטוענות כי גרג קורנליוס, שחקן הכדורסל של מכבי תל אביב, הוא הכדורסלן היפה בארץ. עכשיו הוא גם פנוי: קורנליוס נפרד משרשי, אם לילד, לאחר רומן ממושך. בשלב זה הוא מתגורר בביתו של כדורסלן אחר, קיל איימוס.

■ בארץ, חייבים לומר, נותנת העיתונות כבוד למת. כשמישהו שאהב למשל את הטיפה המרה מת מרום־לב, מרבים הרבה על דום־לב ומתעלמים ברוב טאקט מהשאר. אמריקה, לעומת זאת, לא חסה על המתים שלה. זה מה שכתב אחר העיתונים על לי מרוויין, עוד לפני שהתעדרה גופתו "אמנם לבסוף הכריע אותו התקף־לב, אבל אם ימצאו שהכבד שלו היה הרוס מרוב שתיה – זה לא יפליא איש בבארים של סאנסט בולוואר ובבתי הבירה של חוף מאליבו".

■ זר כי נקלע בשבועות האחרונים לפאב "שופטים", מוסד תל אביבי מפואר, יכול היה לחשוב בטעות שנקלע לישיבה של ועד עובדי התעשיה־האווירית או מפעל "סולתם", כשבאוויר רצות מילים כמו הפגנות, פסיציות, סביתת־שבָה, ועוד. הכל בגלל השמועה שהעיריה אינה מוכנה לחדש את רשיון־העסק של המקום. שוכני־המקום הקבועים טוענים שמה שעובדי התעשיה האווירית עושים, זה ילד קטן לעומת מה שהם יעשו אם יסגרו להם את המקום.

■ ב־20 לחודש זה יכריז נשיא־המדינה על הפתיחה הרשמית של תגיגות ה־40 למדינת ישראל. המסיבה הראשונה בשרשרת ארוכה של אירועים, תגיגות ומסיבות – זו של "ארץ ישראל יפה" כמלון הילטון, ב־5.10.

■ את לילי שרון הרבו לראות בתצוגות ובחרדים בשבוע האופנה שנערך לאחרונה. לא, לא כקניינית של רשת־חנויות כלשהי או כאשתו־של, אלא סתם כאשה המתעניינת באופנה ומתכננת לעצמה את המלתחה הבאה.

■ יפתח קמור ואוריאלה רובינוביץ הזו כבר חברים־בקולגע – באחר מפרקי הסידרה "אסקימו לימון". עכשיו הם מופיעים ביחד בסידרה "אנבים בלילה" – שוב כחברים, בהרש של שבע שנים מהצעת־החברות הקודמת של יפתח לאוריאלה.

■ מה לא כתבו על התגובות־מעשוק של שמעון פרס. השחקנית רקלן ביזה, לעומתו, מודה שנשכרה וחזרה לעשן. פרס' יודע לפ, מ"תצעית" בכלוויזיה, לא רק שאינו מעשן, לא רק שהולך ברגל מהבית לעבודה – אלא שמה שנים לא נגע בסטייק. נאה דורש ומקיים.

■ יואב צפיר, בנו של מוביה צפיר, הוא כוכב הסרט "לגלה לחופש הגדול". והתוכנית החדשה של להקת הבוח"ל. המלחינה נורית הירש, ששבה למולדת אחרי כמה שנים בגולת ניו־יורק, היתה בפרמיירה של הבוח"לאים הצעירים. התלהבה מצמיר הצעיר, המשחק מומר, וכבוונתה להמליץ עליו בפני אמרים קישון, לתפקיד מרכזי בהפקה החדשה ל"סלאח שבתי" של קישון ב"הבימה".

■ גברים עידומים ונשים עידומות, בגודל יחד מסבעי, מקשטים את גלריה "שולמית" בתל־אביב, בתערוכת האמן דוד גורגני, הקורא לעצמו ַזויק. יותר מתאים שיאיית ַרביק, כי רוב עבודותיו הן שילוב של ציור והדבקה. דויק הוא דור שני לאמנים: אביו, וולטר גורגני, הוא מממחה בינלאומי לציור עתיק ולתכשיטים עתיקים, המייעץ לבריטיש מיוזאום וללובר. אבא־אמא יושבים בלונדון, דויק כבר הציג שם, אבל חזר לארצנו הקטנטונת כדי לשרת בצה"ל ואפילו נמצע במלחמת לבנון. מאז הוא פה, מצייר. לאחרונה קלט כאן את אותו, שעבדה בלונדון אצל סותב'ס וכעת הגיעה כדי להתגייס.

■ האם תקנה מהאמיפיתר רכב משומש אם תרצה, אתה יכול. חברת "פונטיאק" משאילה 100 מכוניות "בונוויל" לפמליית האמיפיתר יחזון מארלום השני בביקורו הנוכחי באמריקה. אחר־כך יסכרו את המכוניות המשומשות־קצת לציבור הרחב. הצעה כי יסכרו אותן כשם "פופמוביל" נפלה, מפאת כבוד הכס הקדוש. עבור האמיפיתר עצמו, אגב, הוכנה מכונית לבנה מבחוץ ומרופדת באדום־ארגמן, ששתאים לגליפה ולאבנט.

■ יצחק מדעי עבר לגור בדירה חדשה ויפה בסרכז תל אביב. את כיתו בהר־צליה־פיתוח הוא מכר ליהלומן ישראלי השוהה רוב־הזמן בחו"ל.

■ ג'ימי גולדשמידט הוא מליונר בריטי־צרפתי. בעולם הבידור הוא ידוע בתור אבא של שחקנית הקולנוע קלאו גולדשמידט. בעולם העתונות הוא ידוע כבעלי השכועון הצרפתי הפוליטי "לאכספרס". על פי שם המשפחה, קל לנחש שמדובר ביהודי. כשבוע שעבר פירסם השכועון מכתב אנטישמי שהגיע למערכת. בו נאמר בין השאר: "אתם עתון יהודי ...זה ארבעה אלפים שנה אתם מאבדים כל מידה ...אתם קשורים לסדור האינטלקטואלי היהודי העולמי".

■ חני פרי, מבכירות הדוגמניות שלנו, מפסיקה להופיע בתצוגות. הבעל לא מרשה. חני בחודש וחמישי לחדיונה, ואפילו שעור לא רואים עליה – יותר טוב שתגוח בבית. גורם הבעל.

שלושה חובשי־כיתה מנבלים רגע־מנוחה באימונים לשיגון דבורי קודש. מסע־אלונגות בגיל 35

מסדר־יציאה. נולם בפסח הבדוסלן השחור ג'יימס טרי. רק בקשי מצאו כדים בשירות.

66829
1 JUL 1990

24 יום טירונות זה מישחק ילדים, יגיד לך כל חייל. אבל כשאתה בן 35, האשה הרה ללדת את החמישי במניין, כבר סיימת ישיבה או אוניברסיטה, יש לך התחלת כרס ומיחושים שלא כמו בגיל 18, גם טירונות־למבוגרים לא הולכת ברגל. מנחם בר החנסה בה. היום הוא חייל.

ירונות שלב ב' – זה שם הסיפור. אלה שלא גוייסו בגיל שמונה־עשרה. עולים חדשים, תלמידי־ישיבות שגיוסם נידחה בגין ליפודיהם, רחוי־גיוס מסיבות רפואיות ואחרות. בני 23־35, רובם נשואים, עם כרס בשלבי צמיחה ראשוניים. עכשיו הגיע תורם להשתלב בצה"ל.

חבורה בלתי־שיגרתית שרועה על רחבת הגיוסים בתל־השומר ומושכת לעברה תשומת־לב מצד הליכוניסטים המציפים את הלישכה בימים של סרט־גיוס. כל כמה דקות ניגשים אחדים מהם בצערים מהוסמים אל חבורת החברים העבריקנים ומנסים לברר, בהירות, אם אכן באמת הם עומדים להתגייס עכשיו. "חשבנו שרתיים אינם הולכים לצבא", יאמרו.

היום הראשון, בבקו"ם, הוא המתסכל ביותר. הרגשת ריכאון מתחילה לחלחל לקירבך, בניגוד לרצונך. לא איכפת לך לסבול, להתאמץ, לרוץ, להיקרע: רק לא לאבד את הכבוד, לא להפוך לפחדנות. המחשבה, שאיזה אפרוח בן 18 וחצי יפחק בך כאילו היית ילד חרד־יעה, מתסכלת ומדכאת. אבל זה מגיע. בערב, אחרי איזשהו מיון ראשוני שישתנה למחרת מהקצה אל הקצה, אנו מוצאים את עצמנו מול מ"כ צעיר, עם עיניים קטנות וסאריסטיות, שפתעקש משום מה לתתנגנ עם הקבוצה שלפניו כאילו היתה חבורת מסמסמים.

"אללה, צאו מהחלם, והא צועק. "תיקים באוויר". אחרי רבע שעה של הליכה עם כל התיקים הכבדים, אנו מגיעים סוף־סוף אל היער: אולם הקלנגע. "אתם הולכים עכשיו לראות סרט", הוא פולט ביובש. החבורה נרתמים. "רק רגע, זה סרט חובה", שואל מישהו. "מי אמר לך בכלל שאנחנו מעוניינים עכשיו לראות סרטים?", מתקומם אחר. וכאמת, למי יש עכשיו ראש לסרטים? רוצים לנוח, לשתות משהו, לדפים טלפון הביתה. בעל העניינים הקטנות מגרד בראשו ומליט: "טוב אז תלכו לשקים. תיקים באוויר". אנחת־רווחה בוקעת לחלל האוויר ומישהו מתפרץ: "אז לעזאזל, למה לא שאלת אותנו קודם וגרמת אותנו עם כל התבילות עד כאן". התשובה מיידית: "חיי אתה, בוא הנה, תירגע, זה צבא פה. יאללה, תיקים באוויר, צאו מהחלם".

בינתיים מתחילים הדברים להתכהר קימעא. החבורה שלנו תחולק לשני יעדים עיקריים: הרוב ייילכו לטירונות של חיל התותחנים, היתר (בעלי פרופיל נמוך או רופאים, רבנים, מתנדסים ובעלי מקצועות אחרים הדרושים לצבא) יופנו לטירונות כללי־צה"לית.

למזרח בבוקר אנו יושבים באוטובוס, מביטים באלה שעולים על האוטובוסים האחרים, אלה שמיועדים לתותחנים, ואיננו יודעים מי צריך לקנא במי. סוף־סוף נסתיימו המיונים. מעכשיו ועד סוף הטירונות נהיה כולנו יחד. חבורה של כארבעים איש, שאיש אינו מכיר את רעהו, שרק כור החיתוך של הצבא מסוגל להפגיש אותם יחדיו. בקידמת האוטובוס, בשני מקומות ישיבה, מסתדר לו בקושי ג'יימס טרי, שחקן שחור של קבוצת הכדורסל הפועל חולון, המתנשא לגובה שני מטר פלוס. הוא היחיד הלבוש אזרחיות. באפסנאות הבקו"ם לא נמצאו מדים במידותיו. הם יגיעו רק כעבור יומיים, וגם אז, לעולם יישארו המכנסיים ברגנו עם הנעליים.

קצין־המיון של הבקו"ם עולה לאוטובוס ומודיע על היעד: בסיס טירונים א־שש ברמון. בתום המתניע של האוטובוס הישן, רק המחשבה על טירונות ברמון עושה רע על הנשמה. "בראנה עמוקה, אנו מוקפים במבטינו את שלושת המסלים שעולים על האוטובוס בפנים קפואות ותתונות. הם אמורים להיות המפקדים שלנו בתקופה הקרובה. "אין מה לעשות, חבר"ה", פולט מישהו. מנוע האוטובוס משתעל כמה פעמים ויוצאים לדרך, דרומה.

עמרנו אלה מול אלה, ארבעים טירונים מול סגל המפקדים, וקשה היה לדעת מי נגדך יותר. מבטי למבט הקשות של המפקדים ניתן היה להבחין בנסיון לתהות על קנקנה של החבורה הבלתי־שיגרתית שנקלעה לבסיס. אילן המים מחליט לשלוח את המ"כים לדרוח קצת בשטח, לפני שתיפול החלטה על דרך ההתנהגות עם הקבוצה. הם שבים לחוגיהם "שמע, זו בעייה", הם אומרים לו. "האנשים האלה יכולים כמעט לחיות אבות שלנו".

טירונות שלב ב'

ודם, משיקית תנאי־השירות, מתעניינת בבעיותיו האישיות והמשפחתיות של כל חייל ועיניה מקריות רחמים אינסופיים. איפה יצא לה לחיתקל בכבת אחת עם בעיות כה רבותו נשים שעומדות ללדת בכל יום, נשים בשמירת־הריון, עוד־קבלן שנתקע שעומדת בניין, ילד מאושפז בבית־חולים, דחיים שאינם אוכלים גידול־שמיטה. וזו רק רשימה חלקית. ידיו של רופא הבסיס עמוסות עבודה: אין אחר שאינו מחתיר על רשימה נכבדה של מבאושים...

בינתיים אנחנו מתחילים לחכיר אלה את אלה. מיגוון אנשים וטיפוסים שרק הדמיון מסוגל להפגיש ביניהם. חצי מחלקה מורכבת מרגישים והאם הכול בסדר. למ"פ יש דרך משלו לוודא שהקבוצה מרגישה טוב: "אם כולם מביגים עבריית, סימן שסוב להם. בנוגע שקשה ורע, כל העולים החדשים מפסיקים פתאום להבין עברית".

עיקר הזמן הולך על לימודים, שמתרחבים ורבה מעבר להכרחי. האנשים קולטים מהר מאוד את הנעמר וחמן רב נשאר פנוי. הדמה של האנשים יוצרת הרבה בדיחות, כמו למשל בשיעור על הרובה, כשהמ"מ ניסה להסביר את תהליך הפעולה של צינורית הגאזים, ואחר המהנדסים התחיל להמטיר עליו שאלות עם לחצים אטמוספריים ונוסחאות ומונחים מן ההפכה. "מה עשיתי לך", התנגון המ"מ, "בסך־הכול רציתי להסביר איך טעל רובה פשוט"...

השאלות של שלוינגר, תלמיד־ישיבה ירושלמי, הן המסוכנות מכולן. כשהוא מרים את ידו אפשר לראות את המתח על פני המפקד. לעולם אין לדעת איזו שאלה בלתי־צפויה הוא שולף עכשיו. גם האוזים, שמחהם המשומן רגיל לעבוד שעות נוספות, אינם טומנים ידם בצלחת. המ"כים לומדים מהר מאוד שמוטב לא לדעת מאשר להסתבך בתשובות מהמתן.

אפרופו לימודים, לא כדאי לקנא בחובשת הצעירה שצריכה להעביר קורס בעורה־ראשונה בפני חבורה שהנוסא די מוכר לה ושכנוסף לכך יש בחבה גם רופא. הוא מתנועע בכסאו כאי־נחות למשמע מפשפשים אלה או אחרים שלה. בשלב מסויים, כשהיא אומרת, שעיסוי־לב טוב הוא כזה השובר כמה צלעות, הדוקטור שלנו לא יכול יותר. הוא קופץ מכסאו: "נכון, כשלא ידעים לעסות כראוי שוברים צלעות". משלב זה ואילך זזה הנובשת הצירה המשך הקורס ניתן על־ידי הרופא...

הימים עוברים מהר. נשחיתה של שני אנשים ילורות תוך כדי הסידרות. בעליהן נשלחים הביתה לחפשה של שמונה ימים. רבים אחרים קפצים הביתה מעמיים־שלוש בסבוע, כדי לבקר את האשה שבשמירת־הריון, או לראות את הילד שבבית־החולים, או כדי ללוות את האשה והילדים שיוצאים לחפוש קצת חו"ל, או סתם כדי להתאוורר. אבל המ"מ נשמע מרוצה. האנשים קלטו היטב את האתר. גילו משמעת־עצמית למופת. לא היה מקרה אחד שמישהו ותתמקן בשמירה או מביצוע חובה כלשהי. ההסתלמות בנושאי צבא וביטחון הסתיימה בציונים טובים...

וזיק ביום האחרון באה האכזבה הגדולה. נציג הבקו"ם הגיע עם רשימה ארוכה כידו ושלח את רוב החבר"ה לבלות את יתרת המירות בשמירות בבסיסי צה"ל ברחבי הארץ. משה, ההנרס המתסכים מבאר־שבע, זועק המס על הביזבוז הגדול שבהפנייתם איש אשר כמוהו לשמירות. אבל זה מה שצה"ל צריך וזה הזמן לומר סוף־סוף לאנשים שהקיישנו נסתיימה ושצריכים להתחיל את הצבא...

כתב ובילם:

מנחם בר ■

פיקניק על הדשא של קלוד מונה.

מחה משמרתי של דגני מאסים

מציאה

אמנות מלינגרד בלוגאנו

ישראלים עדיין לא יכולים לגמוע חופשי־חופשי כתיירים לבית המועצות. אוהבי הציור מפסידים את אחד המחזאונים היפים בעולם, "ארמיטאו" של לנינגראד. ואולם, עד ה־15 בנובמבר, כל מי שמגיע לשוויץ, יכול ליהנות מאוצרות הציור האימפרסיוניסטי של לנינגרד – בעיר לוגאנו, באיחור ודובר איטלקית של שוויץ. 40 ציורים, מן המפורסמים מסונם בעולם כולו, הושאלו מאוסף "ארמיטאו" בלנינגרד "רשויקין" במוסקווה ומוזיאון בלוגאנו, במוזאון הפרטי של הברון פורשיקו, השוכן בווילה שלו, "פבוריטה".

רשימת הציירים מרשימה ביותר: פיקאסו, רנואר, מונה, מונה, מאטיס ועוד. אותה תודמנות כראי לראות גם את האוסף הקבוע של הברון, הנושב לאוסף הפרטי הגדול ביותר באירופה. הווילה עצמה יפהפיה השוכנת בגן מרהיב ורחב ידיים, על חוף האגם. דרך אגב, מתגלה לתייר לפנים בסמינה מלוגאנו, או באוטובוס מספר 2, כיתן שאין מקומות חניה בקירבת המקום. לנוכח התעניינות הגדולה בתערוכה זו, משרד היתירות של העיר מציע חבילות תיור מיוחדות באיחור, המשופע אגמים וחרים, עם ודבה תן איטליקי, משולב בסדר ובניקיון שוויצי.

שרי רובר
ו'נווה

תאמינו או לא, זה מה שעשו שם, במיאמי ביץ'. מרובר אמנם בהשקעה רצינית, אולם בעיה זו נפתרה כשהשיגו את הזכות של יצרנית־כיתה גדולה, על מישאם שפלוק עקבי פותרו כמויות אדירות של שלג. שהושג מריסוק מוגות של קרח לפתיתים קטנים כמכונות־צריפה מיוחדות. וכך יכלו תושבי מיאמי ביץ' לצאת בשמש הוזקות, לבשים בהתאם בביקיני ובגדים אחרים, ולגלוש על שלג אמיתי. האמריקנים הללו

ראוון

אני מעניין במקום חנייה לשראון שלי – כן/לא; אני רוצה להחליף את הקראון שלי לרגע יותר קטן – כן/לא; אני מעוניין בטיפול בבעיות עם משרד התחבורה – כן/לא. אלה אחדות מהשאלות ששואלים את מי שמעוניין להצטרף ל"מועדון הקראונים בישראל" ורחוב אגרון 9 בכפר־סבא, טל. 052-29685. מארגן המועדון, אופקר מילוס עוסק בשיווק קראונים ולפי הידוע לו, יש בארץ כ־150 בעלי "בתים־על־גלגלים", מפירמות וגדלים שונים. תמורת 50 ש"ח בשנה, יקבל חבר המועדון גם מידע ויעוץ בנושאים הנוכרים פה ואחרים, כגון הידושים בציוד לקמפינג, הדרכה כתיפעול, קשר עם מועדונים דומים בחו"ל ועוד.

עופר הילל

סקי

כשבקליפורניה החמה רוצים לגלוש, מקפיאים שלג

מיאמי־ביץ', פלורידה, אינה מהוללת בגלל אתרי־הסקי שלה: להיפך, אם מדברים באה"ב על אתרי־נופש שמוש־שמש, הרי שמיאמי־ביץ' היא המקום הראשון העולה על הדעת. אבל גם באזור חם שכזה ישנם מטורפים לסקי־שלג. מה עושים היות שמזרבר באמריקה, הרי שנמצא פיתרון, מפוקח אבל עובדי מכונים שלג ויוצרים מסלול־גלישה אמיתי?

תאמינו או לא, זה מה שעשו שם, במיאמי ביץ'. מרובר אמנם בהשקעה רצינית, אולם בעיה זו נפתרה כשהשיגו את הזכות של יצרנית־כיתה גדולה, על מישאם שפלוק עקבי פותרו כמויות אדירות של שלג, שהושג מריסוק מוגות של קרח לפתיתים קטנים כמכונות־צריפה מיוחדות. וכך יכלו תושבי מיאמי ביץ' לצאת בשמש הוזקות, לבשים בהתאם בביקיני ובגדים אחרים, ולגלוש על שלג אמיתי. האמריקנים הללו

שרות "גאמא"

מקום

ברוטב נוסטאלגיה

כשהיינו ילדים ולמדנו בבית הזיכרון בצפון, שבשנת הלימודים הרשמי"חית נטשש את מטהו והחזיק והמתפורר ברחוב לסל ועובר עוד יותר צפונה, היינו מביגים כל שנה הצגות לכבוד יום המחוורים. זה היה עסק גדול, כשכל "חבוגרים", שעליהם שמענו נסים ונפלאות מהמורים, היו מתייצבים במלוא הדרם המכבי – והם באמת נראו לנו אז ענקיים.

אבל המוסר הנקרא "יום מחוורים" הולך ופחתת, כמו חדור, הלבנים" כבר לא נראים לנו יותר גדולים מהחיים. לעתים נדירות יוצא לנו לקבל דרישות שלום בעתונים מבני מחוזר לי' הצדיקים בא.ר. גורדון: אחת הזתחבנה עם ערבי, אחר באשם ברצח, ואחר, להבדיל, מציג עבודות שלו במוזיאונים. כשאר נזכרים רק פעם ביובל, כשמסתכלים בספרי הזכרונות.

לפיכך שמחתי לשמוע כי בת־כיתה שלי, ברי, מתאמת הפקות, קשורה גם לתחום בו עסקינן: בעלה, ערן רמתי, פתח יחד עם אלי גרוסמן סטייקבר בשם שלייקס בירמיהו 1, במקום בו שכן בעבר מאב חבטמון. ברי והחתונה ממה היו פעם באותה חבורה סרדית (קראנו לה בשם הומרמי "אנחנו", והיו בה גם גילת, גיל, רני ואילן – כולם נשא הרוח), שאת פעילותיה המוסלאות תיקצר הידיעה מלהאר. בכל אופן, היה כיף לשבת על הבר עם אחת שבכתם האחרונה ישבתי איתה בחדר האוכל של בית חינוך.

ברי סיפרה, שאת הרעיון הגה ערן, ריל־לשעבר, שבשנות רילתו היה שפוט על מאורה בשם קפה רחקפוס באסטרדם. זה מקום לא מפואר במיוחד, אבל מוטלאריי מאדה ישבנים על בר גדול רמוי חצי־גזרן, שותים וחולים סטייקים וצלעות, והמסמה פתוח. הבעלים של הקפה הה־קלוס, רובה, הרשקס מאד מתעבדה שהגיעו אליו אמילו מגאדרוב, וחסכים לגלות לערן ולשותפו אלי, מומחה לבשרים, את סוד הקסם המסתרי. הקיצוב בשלייקס עדיין מסמני לסרי, עם רלמץ צנע ושתלחנות משוכצים, אבל מבטיחים לשנות בקרוב. שקולי המחוג מסתרר בינתיים כך, וגם עם יד אחת קשורה הוא רי משחלם על הענייניים. כיתה מחבית עולה 2.5־3.5 ש"ח, כוסית יין 3, קוקטיילים 9, כל הוודקות קפואות.

אבל האוכל זה העיקר, וכל קניבל מצוי יתגנב על הסטייקים עבי־הבדים ועל הספרבבים העסיסיים. אפילו שאול אברון. שיבח אותם, והוא באמת מבין. מחירים לרוגמות מנת ספרייבים שמתאימה לשניים – 20 ש"ח; סטייק אנטרקוט 18, גרילל מעורב 30, עוף ברביקיו 10. זה הולך עם סלט יוקות או תפוח אדמה אפוי. בשלייקס לא מגשנשים בוסנים, ארבעים או ציפס, גם אין חומוס או מוסס וואם. בצר לו, יכול הבליין המצוי שלא מסתדר עם בשרים באמצע הלילה (פתוח עד שתיים) אבל מתעקש דוחקה על שלייקס המקום סולידי, ואין עדיין מתעלקים למניחתם, לנערך מהלו, בתפוח אדמה אפוי ולחיזבר בקומוניצים.

נ.ב. לא לשבור את השמשות!!!

שרית פרקול

לוח

יומן־כיס בעיצוב חדש: כל השבוע במבט אחד

"פרסם קלאס", יומן־כיס חדש שבשיווק הוחל לקראת החגים, מציע חידוש מעניין: במקום החלוקה המסובכת לימים – נפתח היומן אופקית, ופורש לעיני המתבונן שבוע שלם.

יואל פפיר, מעצב היומן, מכסה את המצאתו על השיטה המקובלת היום באר"ה: פריסה שלמה של השבוע לפני עיני המשתמש מאפשרת חלוקה יעילה יותר של השבוע, שהוא יחידת־הזמן הבסיסית על טיה מתנהלים החיים המקצועיים והחברתיים שלנו.

ליומן כמה יתרונות נוספים: הוא מתחלק ל־15 חודש, במקום 12 החודשים המקובלים – כך שהוא כולל שנה עברית ולועזית כאחד. (החלוקה היא מראש־השנה העברי ועד סוף דצמבר 88). הכיתובים הם בעברית ובאנגלית. כמרכז יש בו שפע של אינפורמציה־נלווה: תפרשי שעות בין ישראל לארצות־הבל המערב, טלפונים חשובים, שעות פתיחה של עסקים, קידומות חיוג בינלאומי, רמי "אל תשכח" ועוד.

להשיג בשני דגמים, "בינלאומי" המתאים לתיק המסמכים ו"שמפקס", לכיס המעלצה ולארנק. המחירים – בין 34 ל־65 שקלים, על פי הדגם וסוג העטיפה (סקיי או עור).

ארי רימון

לשר

מזכירה פלא־פונית. קח וסע.

הפלא־פון, אי בשמו המקצועי – הטלפון הסלולארי, הביא למהפך בתיקשורת העיסקית, כבר לא חדש. מי שמבקלה את יומו בדרכים, או בין המשרדים, יכול להמשיך ולהיות בקשר. אבל מה יעשה מי שעוד את המכשיר במכונית כדי לקפוץ לרגע הביתה? איך ישמור על קשרו השוטה לכך נותנת כעת חברת ביפר־סייבקל, שהפלא־פון גם נתן נכבר מלקוחותיה. אם אינך יכול לתם, הצטרף אליהם, אמרו ועשו: שירותי מזכירה אלקטרונית, או במקרה הזה – מזכירה פלא־פונית.

בעלי הפלא־פון מתקין את המכשיר במכוניתו. כאשר הוא מפעיל אותו ומישהו מנסה ליצור קשר עם מכשיר הפלאפון שלו, מופעל הציוד המחוכשב, ענרכש במיוחד לשם כך על־ידי־ר החברה. הציוד מוחקן במרכז התיקשורת של מיטורולה־יתיריאן. המתקשר ישמע הודעה קצרה של בעל הרכב עצמו, והמכשיר יתחיל לקלוט את דברי המתקשר. מספר ההודעות המרוכה של כל הודעה, אינם מוגבלים. בחברה מקווים כי 3,000 מנויי הפלא־פון יתלהבו ויהרעיון. השירות עולה 32 ש"ח בחודש בתוספת מע"מ, עשרה ימי נסיון חינם. שיפרו על קשר.

טל שחף

לאצי

עברו רודף אחריו

הטופר הדני פון ן האז ל כתב 14 רבי־מכר, שנמכרו כ־50 מיליון עותקים, ב־105 מדינות. הליווה הסרטה את הרומן המלחמתי שלו "גלגלי פירור", אבל ברנמרק מלודתו הוזל מוקמה מחכת מיאום. הדרים מסאנים למוזל לו ולשכוח את עברו תנאתי של הנאיש, שהוא עתה בן 70 ובמלח"ע ה–2 שרת בצבא הגרמני.

תחילת הקרייירה הסרותית שלו ברנמרק היתה דווקא סיפור הצלחה. הציבור והמבקרים הלהבו מהרומן לגיון המקללים" המבוסס על אירועי מלחמת העולם, שראה אור בתחילת 1953. אז סרט נודע ברבים כי האזל ריצה ארבע שנות מאסר ברנמרק, מתוך עשר השנים שפסק לו בית משפט מקומי, בעוון שיתוף ב־פ.מ.

ואז בא שידור רדיו גורלי: עיתונאי גילה לציבור את עברו של הסופר המצליח. הדידעה היממה את הדנים. הוצאת הספרים ניזקה את הקשרים עמו. הספרים נעלמו מרפדי הוצאות הספריות. הטופר ניסה להסביר כי שרת רק בתעלית שרון של הצבא הגרמני, וחתגייס עוד ב–1937, בטרם פרצה המלחמה, בגלל שהוריו הקשר לפרנס את שבעת הילדים שלהם. אך דנמרק לא מחלה לו. מלא שיראה ומרידות, נמלט האזל השתקרע בספרד, שם הפך למליונר מבכירת ספרו. את אמו הישישה הוא אותרו והוא מבקר מדי פעם, בחשאי.

הוא אומר שהמלחמה הסכיעה בו חותם ולעולם לא ישתחרר מהמראות שראה ושפיירן פרשים אותו בסיוטי־לילה. אך נראה כי הזוועות משתלמתן לו, לאחר שהוא מביא את המלחמה אל מיליוני קוראים, שגילם נע מ–13 עד 90, מחציתם נשים. ספריו אינם נושאי מסר אנטי־מלחמתי והוא אינו מנסה לחטיף מוסר לאיש. "אינני נאיבי, מלחמות לא תעלמנה מהעולם עקב הספה בכתב או בעל פה. הקורא יקוץ לחוויית קריאה ולמתוח וזה מה שאני מעניק לה, מוגן האזל. לדברין, הוא שונא הרוגנא, אך אוהב את אווירת הכבוא. אינו מתחרט על שהתגייס, אך לא היה חוזר על כך. לדברין, הניתוחות הדרגת סילוח את האמת, רקמה גורר קשר הניסתה לחסל את הקרייירת הספרותית שלו בגרמניה.

כאשר בא לדנמרק, במסע פירסומי לבכורת הסרט, הנקרא באנגלית "גלגלי פירור" ומסתר הדני "הגנות על כדעי הנולעה", שזו אמר שאינו מבין מדוע מאמינים למחול לו על עברו. הסזל הדהיד שהוא מוכן בכל רגע לשוב ולהשתקע במולדתו המחוכבת, אך "אין אפשרות אשתנה על הריצוה ואחל רמעתו" שאל.

אסתר אדלשטין
קופנהגן

לאוטו

אל תסמך על המזל

נהגים צריכים לנהוג בזהירות ולא לסמוך על המזל. אבל כיון שיש גם כאלה שמסמכים על עין המלה מוכוכית או מקרמיקה, גבר עין הדע, אז יש כל מיני שמתבצעים עם הזיון הבזולה הנשוה שימוש וחיברו אותה למסאטא קטן, שאפשר לתלות במכונית. בשוקקים למול – יש עין, בשוקקים למשוה שיסיר אבק – יש מסאטא קטן, כך נתנים בחנויות המסאטא הקטן מיובא לישראל מארץ הגיבלון על־ידי המחיר פלים עוראי מבצעת. סך הכל 5 ש"ח, ונזב באמרונה ב"ירד מבצעים" שהוקיים בכלבו שלום וביירים שנעבר בריינגנקיקנסר, ב"בארם ומענר", בקיון אילון ועוד.

ריטנה שיף

המסאטא שהביא מל מבצעים
צילום: רובי קסטרו

חון המקום

■ חגיגת הסרגים ■ נקרא כל לוכרם של שני סרגים בצבעל, ניר הבי ל"ל ויעתה עין ל"ל. זה הגיגון נוטש מעיל, בנעון יעד שומרה אשר גיסע ע"י הקל"ל סמוך לכבים הצמון. ביער יש מיתקני נוטש, מים, מיגון ישיבה וכיריים לבישול. מטלן המקום למנוחת צהריים לעגים ולמטיילים בצמון. הגיגון שוכן צפונית ל"כבש הצמוך" ויש ירידה נוחה למכוניות. צילום: ודרון בבר

ואב ספקטור

הבו סוסים

ניזאם. מלך ערבי חום. חוקן, מוכן ללמוד במהרה, עד מוות.

ניזאם עמד בתוך המיכלאה, והסתכל איך מאליק מתקדם לעברו לצורך צילום משותף. ניזאם, סוס ערבי יפהפה בצבע חום בע באמיות לעבר קצה המכלאה. מאליק, סוס ערבי לבן, מבוגר ממנו. לא מחות מרשים. כשהם הגיעו למרחק סביר זה מזה, ניסה ניזאם לקפוץ מתוך המיכלאה ולנגוס במאליק, רק ברגע האחרון הצליח מאליק לברוח.

אורי אריאלי,בעל חוות הגידול, אמר שאם הוו נותנים להם להיות יחד, היו נלחמים ביניהם עד מוות. כשהוא מוציא אותם למרחב,מאליק נמצא בשטח מגודר אחד וניזאם בשטח מגודר אחר. שלא יהיה מיפגש. המאבק ביניהם אינו מאבק הישרדות,אלא מאבק על מעמד ויוקרה. מי יהיה המלך של חוות הגידול. מי יהיה זה שירביע את הסוסות.

ב-18 בספטמבר היערך בראשון לציון התצוגה השנתית של הסוס הערבי. השנה ישתתפו בתחרות כ-120 סוסים, ב-25 מקצים שונים. הקיישרוניים – לפי גילים, אמתשיקה,צד פיזי, מקצי רכיבה,

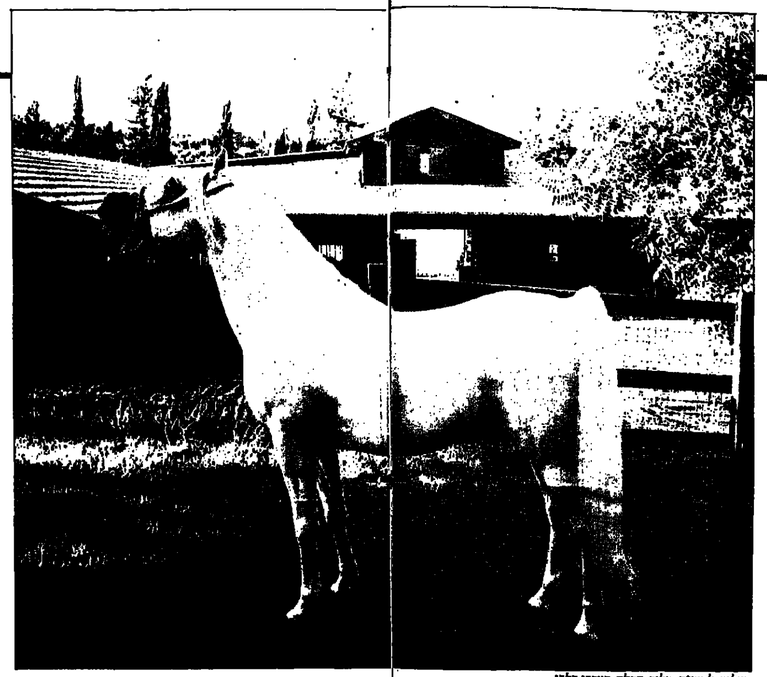

מאליק, למעשה, מלך, המלך הערבי הלבן

אוכבים לוהטים

בארץ יש עמותה של הסוס הערבי. בראש העמותה עומד חיים ברלב, שר המשטרה. ידוע בציבור באהבתו הרבה לסוסים. חברים בעמותה כ-100 איש, כל המגדלים ובעלי הסוסים הערביים. שתי חוות הגדולות בארץ לסוסים ערביים מצויות בראש פינה ובקיבוץ

קפיצות וגם קסם היתולי בסיום. שיהיה קצת פאן. אבל כל מה שסובב את הסוס הערבי בארץ ובעולם בכלל לא מצחיק. מדובר כאן במעמד.ובכסף גדול, שמתגלגל,ושעטה שלפעמים מרקיעה שחקים. כדי להבחיר מיד באילו סכומים מדובר, נציין שסוס ערבי ממוצע יעלה לך, אם תחליט להיכנס לתוג של חובבי הסוסים הערביים,מ-5,000 דולר ועד ל-20,000 דולר.

המחירים אמורים לגבי סוס בוגר, אבל חסר יחסין ולא יפה במיוחד.משהו סולידי ולא יותר. אם תרצה מגילת יוחסין טובה, עיינים גדולות,קיטור מעל ראשו, הגוף אצילי – המוך יעלה ויתפח. כדי שלא להעמיד אתכם יותר מדי כמהה, נגיע ישר לקצה הסקאלה בה מצויים סוסים ערביים בוגרים שעשו להם סינגיפיקנט ומחירם מגיע בארצות הברית עד 7 מיליון דולר. שבעה מיליון. לסוס אחד. יש מי שחושב שזה מחיר הגיוני בהחלט לסוס אצילי ומיוחד.

הסוס הערבי הוא הגוע המשובח ביותר בעולם הסוסים.לאורם מהבר קצת קשה להבין, כיצד משקיעים על סוס מחירים אדירים שכאלו. עד שמסבירים לך שקניית סוס ערבי אינה רק לצורך יופי. מה שמשתוק הוא השקעה.כמו מניה במחה. מניה נושמת, דוהרת ויפה. על כך אין ויכוח. קניית סוס ערבי בוגר – ורק בגזעי מובחר – נעשית גם לצורך הרבעה.אותה קונה לחות הסוסים שלך סוס יפה ובעל ערך מרביע בו סוסות גזעיות, ומוכר את. הולדות בסכומים גבוהים. לענין היוחסין יש משקל רב. שנמדד בכסף.

הבו לנו סוסים, סוסים אדירים. כמו בכל העולם, גם בישראל יש משגעים לדבר־סוסים. שם המישחק: סוס ערבי אצילי. יוקר ויוקרה. בין האגרוף מתגלגל כסף גדול. ענף ייצוא.

שער הגולן. שם כבר הולכים על ענף של ממש. ייצוא לארה"ב. ישראל נכנסת לאט אבל בטוח לשוק הסוסים הערביים. בחוות שטיר, לדוגמה, מתגאים בכך שהיקף הייצוא של פחדרות הגוע לחודש המתכם בשנת 1985 ב-280 אלף דולר. אלוף ישראל לאותה שנה, הסוס שטיר, שופה בזוגה וזכה להצלחה בתחרויות יוקרה בארה"ב. לישראל יש גם תנאים טבעיים טובים, כך שלעוסקים בענף יש בסיס טוב לתיקווה כי ישראל תתפוך לגדול דומיננטי בשנים הבאות. בין התנאים הטובים: האקלים והקירבה הגיאוגרפית למצרים, מארצות המוצא של הסוס הערבי המשובח.

מכין מוני הסוס הערבי, הבולט והמכובד הוא הסוס המצרי. בעל קו אותנטי. בכל העולם יש רק 4,000 סוסים ערביים־מצריים,מהם בארה"ב כ-2,500 סוסים, כאשר בסך הכל סוסים ערביים יש כ-350 אלף ראש. עם השנים התפתחו גזעים שונים של הסוס הערבי. לדוגמה, סוס ערבי־ספרדי,שהתפתח בימי כיבוש מטרד על־ידי הערבים. או סוס ערבי־פולני שמוחזק לאחר שהפולנים הביאו לארצם סוסים ערביים. ויש גם סוס ערבי־בריטי,המכונה קרביים, על שם חווה שהתפתחה וגידלה סוג מסויים של סוס ערבי בבריטניה.

מה מייחד את הסוס הערבי והופך אותו למכובד וליקר. כל כך מעריצו הרבים בארץ ובעולם יאמרו עליו שהוא נשאר כפי שהיו אבותיו, שהיו במדבר, באוהלים ובתנאי אקלים קשים. הם פיתחו כושר סיבולת גבוה מאד, יחסית לשאר הגזעים. הוא לא ומהיר בין

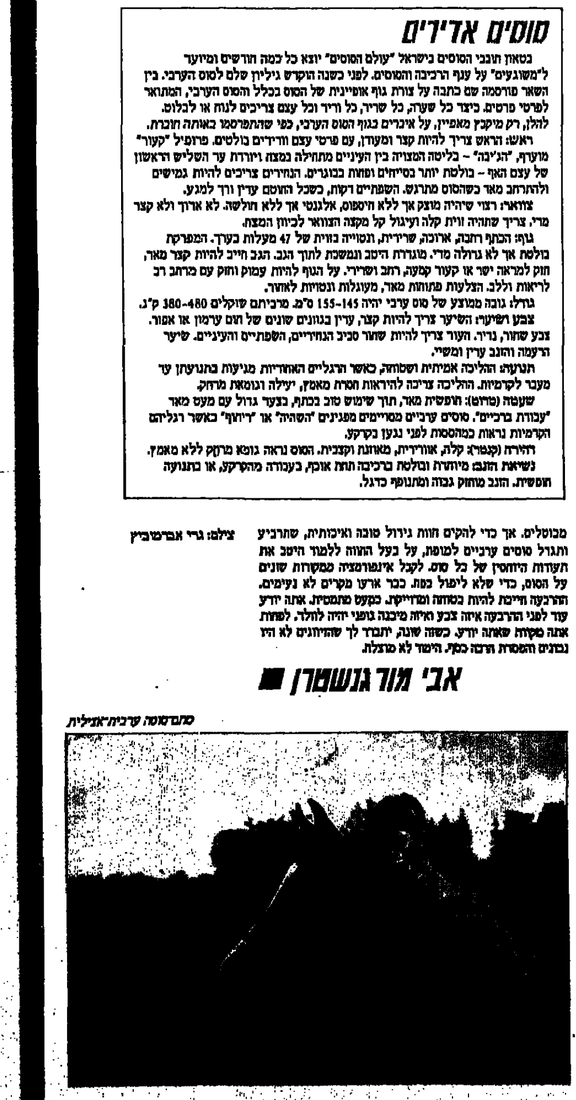

סוסים אדירים

בטאון חובבי הסוסים בישראל "עולם הסוסים" יוצא כל כמה חודשים ומיועד ל"משוגעים" על ענף הרכיבה והסוסים. לפני כשנה הוקדש גיליון שלם לסוס הערבי. בין השאר פורסמה שם כתבה על צורת גוף אופיינית של הסוס בכלל והסוס הערבי, המתואר לפרטי פרטים. כיצד כל שערה, כל שריר, כל ורידי וכל עצם צריכים לנוח או לבלוט. להלן, רק מיקבץ מאפיין, על אינבים בגוף הסוס הערבי, כפי שהתפרסמו באותה חוברת.

ראש: הראש צריך להיות קצר ומעדן, עם פרסי עצם וורידים בולטים. פרופיל "קעור" מועדף, "הג'יבה" – בליטה המצויה בין העיניים מתחילה במצח ויורדת עד השליש הראשון של עצם האף – בולטת יותר בסיחים ופחות בבוגרים. הנחירים צריכים להיות גמישים ולהתרחב מאד כשהסוס מתרגש. השפתיים רקות, כשכל הוטם עדין ורך למגע.

צוואר: רצוי שיהיה מוצק אך ללא היסוס, אלגנטי אך ללא חולשה. לא ארוך ולא קצר מדי. צריך שתהיה זוית קלה ועיגול קל מקנה הצוואר לכיוון המצח.

גוף: הכתף רחבה, ארוכה, שריריה, ונטוייה בזוית של 47 מעלות בערך. המפרקת בולטת אך לא גדולה מדי. מגודרת היטב ונמשכת לתוך הגב. הגב חייב להיות קצר מאד, חזק למראה ישר או קעור קמעה, רחב ושרירי. על הגוף להיות עמוק וחזק עם מרחב רב לריאות וללב. הצלעות פתוחות מאד, מעוגלות ונטויות לאחור.

גדלו: גובה ממוצע של סוס ערבי יהיה 145-155 ס"מ. מרכיבתם שוקלים 480-380 ק"ג.

צבע ושיער: השיער צריך להיות קצר, עדין בגוונים שונים של חום ערמון או אפור. צבע שחור, נדיר. העור צריך להיות שחור סביב הנחיריים, השפתיים והעיניים. שיער הרעמה והזנב עדין ומשיי.

תנועה: ההליכה אמיתית ושטוחה, כאשר הרגליים האחוריות מגיעות בתנועתן עד מעבר לקרמיות. ההליכה צריכה להיראות חסרת מאמץ, יצילה וגומאת מרחק.

שעטה (מרוחם): תופסת מאד, תוך שימוש טוב בכתף, בצער גדול עם מעט מאד "עבודת ברכיים". סוסים ערביים מסויימים מפגינים "השהיה" או "ריחוף" כאשר רגליהם הקדמיות נראות כמהסמות לפני נגען בקרקע.

דהירה (קנטר): קלה, אוורירית, מאוזנת וקצבית. הסוס נראה גופא מרקע ללא מאמץ. נשיאת הזנב: מיוחדת ובלטת ברכיבה תוחה אוכף, בעבודה מהקרקע, או בתגובה חופשית. הזנב מוחזק גבוה ומתנופף כדגל.

כל הסוסים וגם לא החוק ביותר, אבל הוא מסוגל לעמוד בתנאים הקשים ביותר. הגידול בחות מודרניות, שכולל סדריום מרוקדת להפליא, לא קילקל את הסוסים הערביים מרוב פינוקים. עדיין הם מסוגלים לעמוד בתנאים קשים.

במשך שנים רבות לא שחמו הסוסים הערביים בתחרויות רכיבה וקפיצה ונראו יותר בתחרויות תצוגה. משהו כמו מלכות היופי של הדוהרים. עלו על במה והציגו את אצילותם ואז יפי גופם. עשו עיניים לשופטים. לאחרונה נכנסו גם לתחרויות רכיבה, אפילו שזה בהחלט לא הבר הזוק שלהם. הסוס הערבי היה ונשאר מעין חפץ אומנות, בתקן דומה לאוסף בולים נדירים או לחמוצות בעלות ערך. סוס שוכח להצלחה בתצוגה חשובה, בעיקר בארה"ב, מחירו מיד מרקיע מעלה. 7 מיליון דולר כבר אמרנו

הסוס הערבי מתאים יותר לרהירה כמרחבים ופחות באמפיתיאטרון ומכשולים. הוא סוס קומפקטי, נוח מאד, אינטליגנטי ועדיני. אורי אריאלי, בעלי חוות גידול גדולה עם אשתו אירופיה, המשיב בני ציון, מספר שהסוסים בכלל והערביים בפרט, רגישים מאד. "אם תגיע תיגוף על גבו של מאליק או ניזאם, שני הסוסים שמוכנים לפרוף סוס את רעוו – הם מיד יחפכו לכיבשה תמימה. ילכו לאט ובוחירות. הם נקשרים מאד למשפחה".

מעמדו של הסוס הערבי נקבע לא רק על־ידי מרבא בעל יופי. צריך שיהיו לו עיניים גדולות עד כמה שאפשר, נחיריים גדולים, אוזניים גדולות וזקופות, ראש עם "ריש", כלומר מעין צלחת. ותנועה יפה ואלגנטית. בארה"ב זו תעשיה. ביניהם עם גילגול מיליונים. ענף הסוסים שם משמש גם מיקלט משלמונות המס, כך שהרבה אנשים עשירים, שמקור כספם לא ברור, מגלגלים אותו לאיזור האפוף. בארץ אין לענף הזה יחוס מסויים. האנשים העוסקים בו אומרים שהחיפך הוא הנכון. שמס הכנסה פוקח עין בחמת על עסקיהם. עם זה, המגדלים ובעלי החוות מקווים שתוך שנים ספורות הענף יתפתח למימדי תעשיה עם ייצוא נכבד.

אורי אריאלי וחבריו לעמותה יוצאים מדי פעם לתצוגות באירופה ובארה"ב, לומדים, מתליטים חוויות ויוצרים קשרים. יש כבר פרסומות בחברות רכיבה בחו"ל על חות גידול סוסים ערביים בישראל. אנחנו על המפה. כבר מגיעים קניינים כדי לברר על סוסים ערביים מוצלחים ומוכנים לקנות אותם בסכומים לא מבוטלים. אך כדי להקים חות גידול טובה ואיכותית, שתרביע ותגדל סוסים ערביים למופת, על בעל החות ללמוד היטב את תעודות היוחסין של כל סוס. לקבל אינפורמציה למקורות שונים על הסוס, כדי שלא ליפול בפח. כבר ארעו מקרים לא נעימים. הרבעה חייבת להיות בסמוה ומדויקת. כמעט מתמטית. אתה יודע עוד לפני הרבעה איזה צבע תיראה סיבוה גופי יהיה לולה. לפחות. אתה מקוה שאתה יודע. בשנה שונה, יתברר לך שהיחוזים לא היו נכונים הפסדת הרבה כסף. הישוד לא מוצלח.

אבי מור גנשטרן ■

פרטוסוה ערבית־אצילית

צילם: גרי אברמוביץ

מבטי צפת. יהיה גם מידרחוב

עיר קיץ, נכס לאומי שכל ארץ משתבחת בשכמותה. אבל אצלנו לא מנצלים את הפוטנציאל ואת המידרחוב בנים בעיצומה של שנה, בקצב של "אבן ביום". נוף קסום. מסעדות משובחות, גלריות וציירים, אוויר צח ויבש ובכל זאת – כשלון תיירותי. למה?

מאת
דוד גלעדי

שלהי קיץ בצפת

עיר העתיקה של צפת קוראים לשונה זו של השנה בשם "שלהי רקייטא", שלהי הקיץ. ברחוב הראשי קוראים לה בשם "איינשטיין", על דרך ההלצה והלעג. תיכף תבינו מדוע. עיקרה של תמונת המצב בצפת הוא מידרחוב בשלבי עשייה. אך העשייה היא כה אטית, שגרמה לאנשי צפת כי כל יום מוסיפים רק אבן מרצפת אחת, לריצופו של החידוש הגדול ביותר בתולדות העיר מזה דורות, והיינו המידרחוב. הלצים, שאינם חסרים בצפת, המפורסמת בלצים שלה – גילו שתרגום שמו של איינשטיין לעברית הוא: אבן אחת. מכאן שגאון הוא מי שהמציא את המידרחוב הזה.

הגאון הזה הוא בעיניהם, כמובן, ראש העיר מר זאב פרל, שיש לו עוד ייחוד משלו: הצעיר בראשי הערים במרינה כולה. האשראי שלו בצפת נמוג כבסיגת וכל מי שאתה מדבר אתו, אומר שהוא חסך בכחידתו ותלה בו את התקוות הגדולות ביותר. הוא היה להם לכאוזה, כן של משפחה ותיקה שבצל קורת אבותיו, במלון "הרצליה" וכרונות לברכה, חסו כל המי ומי של המרינה בדרך המרינה בהתנשטותה. והוא סיפספי ונאה. אבל נכשל, הם אומרים. ולא יתמכו בו עוד במחירות הבאות. ומהו כשלונו הגדול? המידרחוב.

לא היתה התאמה בין התיכנון ובין הזמן שבו ה"איינשטיין" הזה צריך היה להתממש. רווקא בעונה הבוערת של התיירות, נמצא הרחוב הראשי חשוף ורעום מהמורות וחול וסמולה. העורק הראשי של העיר סתום ואבק מכסה הכל. אמנם אשר לאבק, גם הרחוק מהמידרחוב, "מצפיינת" צפת באבק, בחלונות ראווה מאובקים ומלוכלכים שלא נוקו אולי מזה דורות. ושאלה היא, אם גם את קילרו של כל שאר האבק יש לתלות בצוואריו של ראש העיר, או אולי לתלות אותו באי מדעתם של בעלי העסקים לעבודת היותה של צפת עיר של קייט ותיירות.

גם כתישוכים כספיים למימון של התקנת המידרחוב נפלה טעות, אומרים בצפת. ולכן העבודה כה כושלת ואיטית. מר פרל למד משאר ראשי ערים וגם הוא יצא באמצע אוגוסט לארה"ב לגייס תרומות למען קידומה ורווחתה של צפת עיר הקודש, עיר הקבלה, עיר המיסטורין. מה, רק למרי שלקן ולשלמה להם מגיעה מגיע גם לצפת ששמה הלך לפניה למרות כמו שמן של תל־אביב וירושלים. נראה שכספים כבר הגיעו ממנו עוד לפני שמר פרל חזר ממסעו, כי נשבוע האחרון של אוגוסט התחילו להוסיף לריצופו של הרחוב יותר מאבן אחת ליום.

הרצפים הערבים אמני הסיתות והשילוב רכונים על מלאכתם לאור היום וגם לאור זרקורים בלילות, אבן מלבנית אחת ליד השניה, חלקה, מלמטה ומתופסת מלמעלה, וגדול הסיכוי שעד סוף עונת התיירות יגיע המידרחוב עד לגבולו שנקבע לו, הכיכר הקטנה שעליה חולש בנין ההמשטרה לשעבר. חומתו עדיין מנוקבת נקבי כדורים רבים עוד מימי מלחמת השחרור, זכר לגבורת אנשי צפת ולהיסטוריה ההירואית של עירם.

"איינשטיין" בהתהוותו מושך סקרנים מרחוק, לראות את פלא המידרחוב בראש הרי הגליל. מצאנו שם בליל שבת זוג אלגנטי מטייל להנאתו, אחר הזוגות האלגנטיים ביותר במרינה, חיים דיר אליהו בן־אלישר ואשתו. כמובן, איי־אפשר להחמיץ ראיון, למחות על רגל אחת. צפת היא נכס לאומי, מסכים הח"כ. ונכס לאומי הוא למעלה מכחום של ראש העיר וחברי מרעצתו, נכס לאומי הוא עניינו של הלאום כולו. אכל מר כן־אלישר, שיש לו בלי ספק נסיון עם יכולתם ומזמנותם של מוסדות ורשויות, לא רואה לצפת תקווה גדולה מהם. צריך יומים, הוא אומר, יש להביא יומים לצפת, שיקחו על כתפיהם את העיר כולה, את הסיטואות המפותלות והצירויות, את הבתים הרבים המטים ליפול, את התקווה ההלומות שנרקמו לשיקומו של נכס לאומי זה. יש להכניס רוח חיים במקום הרוח הנכאה האופפת את העיר ואנשיה.

רווקא יש כמה וכמה יוזמות והגשמות. חפידי ברסלב הקימו בעיר מרכז רוחני־נשמי משלהם. חיבי מלובביי שלח לעיר את חסידיו ודמות דיוקנו מתנוסמת על אחד הבנינים ברחוב הראשי וסביב לדיוקן סטמאות רבות וכיניהם גם הסיסמה "משיח עכשיו" (בערך כן). כל המסערות כשורות למהדרין, עד כדי כך שגם ההכשרים של הבד"צ אין בהם די ורק ההכשר של רב החב"דים חיב ביטוריצקי יש לו תוקף בצפת. יש חוג של חתמם מוטר. יש חוג ע"ש רבי חיים מצאנו. ובעונה זו נדמה לך שהחרדים שולטים בכל. אומרים לנו שהכיפות הרבות, מכל הסוגים, שחורות וסרוגות, מצויצות ורקומות בחוטי צבעונין, גם הן תופעה עונתית, רוב רובם של חובשיהם באו לשאוף אויר צח, את אוירה הצונן של צפת.

כל העיר מסוגה של צפת, ככל העולם, היא נכס לאומי. ככל העולם כבר גילו, כי בעברן של מקומות כאלה טמון גם עתידם. אלא שאצלנו טרם גילו את הסוד הזה, את הקסם המיוחד שצפת מהלכת על כל הבאים בין גבולה, את בתי האבן שהזרות גיבבו על המדרגות, את שבילי המצודה המפותלים שמטפסים עליהם מעלה מעלה בלי סיפת דיעה, את אוירו וחיבש של ראש ההרים, את איוושת הרוח הלילית תחת החלונות, הרוח המומרת המפורסמת של צפת ביחוד בעונה זו שלהי הקיץ.

יש "משוגעים" לצפת, נאמנים לה שלא יסוגו ממנה גם אם היא תסוג, גם אם היא נסוגה כפי שהיא נסוגה. על מרפסת "מלון תל־אביב" ניצב יחזקאל שפרייכמן ומצייר, והוא לא נלאה ממראות צפת מזה יובל שנים. הוא עומד שם שעות רבות בכל יום ויום ומצייר, לפי מה שהאור מתחלף משעה לשעה ולפי מה שהגוונים מתחלפים, לפי מה שענן קטן בשמים הולך לקראתו והוא מסביב עליו בסוף כתם אדום, הלקוח מהאדום האדום הזה שחשקיעה על הרי מירון מתאפיינת בה. קאתו בשקיעת הצירור אלתחן הלפרין, שהוא הגיגוד הגמור של שפרייכמן השתקן, החוסך המלים וגם בנגיעה המכחולים על המרקן. מכחולי הלפרין רחבים כרחב לבו.

עתה הגיעה לסיומה "תערוכה היסטורית" שהוצגה בצפת, שריר גדעון עפרת, אוצרה, שיתף בה עבודות מציירים שציירו את צפת משנות העשרים עד שנות החמישים. תערוכה היסטורית והשאלה היא, אם למושבת האמנים בעיר שהניחה את חיסוד לאמנות הארצישראלית, יש רק עבר, בעוד עתידה לוטה בערפל. רבים מבני האמנים התרוקנו, אם משום שיושביהם עלו לצפת של מעלה, או משום שהזיקנה ריפתה את כוח רגליהם לעלות ולרדת במדרגות הרבות והם ירדו לשפלה, לערי החוף. צעירי האמנים טרם גילו את הנכס הוויזואלי והרוחני שצפת מהווה.

אך יש עוד כמה וכמה "משוגעים" לצפת, בין האמנים ששומרים לה אמונים. רוזנטליס סמן בסרנתו ותבונתו מכחוליו. על בדים וקרטונים גדולי מידות היא שיר הלל ושבח לצבעים וצורות שצפת

המשך בעמוד 15

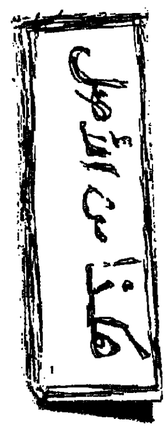

...ולדי קיק בצאיר

המשך מעמוד 12

מעניקה. רוברטו מור בא לכאן מזה יותר מחמישים שנה, כל קיץ וקיץ. הוא מתרגם את המראות פה, את האווירה פה, לשפת המופשט הגיאומטרי על מרובעיו, מלבניו, משולשיו וצבעוניותו, מופשט ביופיו. כאילו הוא רק עתה גילה את צפת וכאילו בא אליה בפעם הראשונה. וכמה שנים ישבת ציזנה הגיר על מרפסתה ומציירת? אולי ששים שנה, ששים שנה בצפת. על המרפסת המשקיפה רחוק על הנהרים וקרוב על הסימטאות. כך גם אליזי בת ושותפתו לחיים רחל שביט, שחמכו גם למרכז חברתי במושבת האמנים. ואתם שכנתם בצורה ברגר, עם הצבעים האופייניים של צפת של משפחתה, על הכותלים הבהים, צוהבי הפז וארומי השקיעה מאחורי ההרים, וכך גם כולה בן חיים ואשתו המשוררת רבקה בסמן (שירי אירוש) אפרוריות וליריקה בציור ובשירה. ויהודה רודן מוסיף להרבות על בריו מגופי צפת המודרניים ומרמויות נשי צפת התמירות.

מגינו כאן רק את אלה שהבריסונו תחת קורת ביתם. ועוד נוסיף: אין עוד בשום מקום אחר בארץ מסעדת דגים כמו זו הנקראת "הכברי", בניהולו של יעקב בן חרי. המיבנה כולו אור, המסבה פתוח לכל באיו לראות את הגיקון השורר בו. והדגים מרגי הגליל, אמנון ושמן, הם תאווה לחיך, עם כל התוספות מעשי ידיו לתתפאר של דוד חובבה, ידיו של יעקב, את האמנים תמצא בערבים על "הגג של מייק", מיבנה עץ, מעין מזנון שכל טעמיו הם מעשי ידי בעליו מייק. יושבים על המרפסת, מכורבלים בסווודרים גם בליל קיץ ובנוחיו הבלונדיניות של מייק וחברותיהן המתנדבות מגישות את המאכלים, המוחקנים לעיני האורחים.

מי שרוצה ליהנות מתבשילי המטבח ההונגרי, ימצא אותם במסעדת "אשל", שם טוגש סלפל ממולא כמו זה שאכלתי רק על שולחנה של אמי, זכרונה וזכרון בישולה האמנותי לברכה. לפרק זה שייכת פבוא ברגון, שלה ולמשפחתה שייך מלון "תל־אביב". הדגים הממולאים שם לא באים מהקבריקה בקופסאות פח, היא עצמה, באיריש צמחית, חולשת על יצירה אמנותית זו ועל שאר

אלחנן הלפרין מציג ציור שמיים והיעתה. משמאל, יחזקאל שטרייכמן, שגם הוא מצייר מרפסת של "תל־אביב" בצפת.

היצירות הרומות בתפריט השבת שלה. מטבחי צפת לא הכינו, גם לא העיר עצמה ואווירה הצונן המחיה נפשותיהם של יושבי ערי החוף המיתשות, העולים להתרענן.

וארלי בסופו של דבר "אינשטיין" תישכח כבריחת חולמת וגם ראש העיר הצעיר לא יכזיב.

דוד גלעדי ■

הויסקי שחיכית לו 12 שנה.

אין עוד ויסקי ברמה כזאת ובמחיר כזהו

אין תחליף לטעמו המשובח של ויסקי בן 12 שנה.
אין גם סיבה שתמשיך לשתות ויסקי רגיל כשאתה יכול, באותו תחקיר, לקבל ויסקי המחומרת בטעמו. בסוגי הויסקי היקרים בעולם, "אולד קליפר 12" לאחר שבילה 12 שנים תמימות במרתפי אחת המזוקקות הנודעות בסקוטלנד, הוא מביע אליך עם "תעודת כבוד" המאשרת את ניקו.
"אולד קליפר 12". דרוש אותו בחנויות המובחרות למשקאות חריפים.
עכשיו לא כדאי לחכות...

"אולד קליפר" – הויסקי הנמזג ביותר בישראל

י.ד. עסקים בע"מ, טל: 03-830784, יבואני המשקאות המובחרים בעולם: ליקר קוואנטרו, קוניאק הנסי, אייריש קרם קרולין, ליקרים דה קיפר ועוד.

כיצד לכבוש את ליבה של כל נערה תוך 5 דקות עם

קסם אישי

הקורס "כיצד תפעיל קסם אישי" יגרום לכך שתפעיל את הקסם האישי שלך, בעבודה, במסיבות ואפילו... ברחובות!

זה נכון!

אתה בסטיבה. הנעת נדוש. כל השבוע חשבת על חברה הזאת. אמרת לעצמך לפני הסיבה "זהו זה, הפעם אעז להתחיל עם הבחורה שחסמה לו בעיני". כל השבוע חשבת על כך אבל סוף סוף אתה בסטיבה. אתה בבית חשוך שאם לאנשים לך, אין אפשר שתוך חמש דקות אבדות מה שלא היית פעוף. ובכן בואי שמעת זה הסיבה כי "אין איפה שאיבה ניתנת לכבוש, אבל שלום ובריים שאינם יודעים לכבוש" - הכולה לכבוש סמאבה בן, באחוז 66% של מוחך שאינם מנמל. השיטת שלנו להפעלת קסם אישי תאיה יכולה זו גם תכה אל המטרה.

המשיטה שתגרום אותך לרב אמן ישראלי

הנמוך ה. עלך לקרוא את הקורס שהבא עניני ומעני אינו עסקי בתיאוריה בלבד מה יעבשמה חלמאתך. תשיב אמ נערת החלומות שלך. תתפסי כשהא לקנאה של חבריך. נרב אמן ישראלי!

עביקה היה בחור כמוך. גם הוא לא האמין כי יכולה אי פעם אמל נערות. אבל לאחר קריאת הקורס ואמעלה המשיטה המלמדת בו הוא כתב לנו.

"אני אינני מה שמכונה בחור יפה ביותר. אך אני בעל חוש הומור של ילדי. בשום מה נשלם לא הכלתי לקנאן עם נערה שבאמת השקיני בה. זו עם האשה היפה שרגולקתי עלית. הקורס שלכם הצניע לי מכניעה שמעולם לא שערתי כי יש בה כזי בהרגל עם אחרת. איך מגבאת עד מהפכשות. אם אין לי מכשיר הריני אני שאני יכול ליהנ אחת הוך עם קבר בחיו: עכשיו אני מקשר יכל יד נשים יפות בפחון כל הקסם. הם שאמלת מדהים שהר הפה שאני מגבאת בכמה שהם הם בזמנם ואנם מרגיש בחקמה. יותר לי שהני הקר לחשיל אחר מכתי שהי פעם שהחי לעבור אח בחרני יפהרע אחרבם לחלמיל. אלו לעבנו כמה הזמת שחיק בחמת יפות בעקשת מאני לעשן עשוקן בכל הכנה. יהיה לי עמה הזאת כלם ר הקרך.

מה אתה עכשיו בעיניה?

אין זו מבטיחה. זו המשיכו גם אתה יכול. עלך רק לבנין את "בטיחה ויכולתיה" ביחה "הקסם האי" שי שיחה שאין על מחאר לפעל לפי הבאיאה והלהבתיה לפנן הרחבת מעל הכרחיתך.

הבלתאתך בעזרת הבטיחה מבטיחה מרבא שהאמץ את "הבטיחה ויכולתיה".

שעה. בשתלמד את השיטה תראה כיצד היא פועלת תוך חמש דקות!

נשים התפסכה לעניריות שלך, הן תסתובבנה סביבך כאשר אתה נתשא הלאמנתיה. הנפחון חבכבר שלך ישתנר ואיש ישאבנו ללא הכר. הנן חמש דקות בלבד של הפעלת הטשיטה יהיה לך הקסם והכוזבה שאתן הנשים כל כך צרכות והגברים שאפים לרבוש.

אתה בבת חשוב שאם לאנים לך, אין אפשר שתוך חמש דקות אבדות מה שלא היית פעוף. ובכן בואי שמעת זה הסיבה כי "אין איפה שאיבה ניתנת לכבוש, אבל שלום ובריים שאינם יודעים לכבוש" - הכולה לכבוש סמאבה בן, באחוז 66% של מוחך שאינם מנמל. הטשיטה שלנו להפעלת קסם אישי תאיה יכולה זו גם תכה אל המטרה.

המשיטה שתגרום אותך לרב אמן ישראלי

הנמוך ה. עלך לקרוא את הקורס שהבא עניני ומעני אינו עסקי בתיאוריה בלבד מה יעבשמה חלמאתך. תשיב אמ נערת החלומות שלך. תתפסי כשהא לקנאה של חבריך. נרב אמן ישראלי!

עביקה היה בחור כמוך. גם הוא לא האמין כי יכולה אי פעם אמל נערות. אבל לאחר קריאת הקורס ואמעלה המשיטה המלמדת בו הוא כתב לנו.

"אני אינני מה שמכונה בחור יפה ביותר. אך אני בעל חוש הומור של ילדי. בשום מה נשלם לא הכלתי לקנאן עם נערה שבאמת השקיני בה. זו עם האשה היפה שרגולקתי עלית. הקורס שלכם הצניע לי מכניעה שמעולם לא שערתי כי יש בה כזי בהרגל עם אחרת. איך מגבאת עד מהפכשות. אם אין לי מכשיר הריני אני שאני יכול ליהנ אחת הוך עם קבר בחיו: עכשיו אני מקשר יכל יד נשים יפות בפחון כל הקסם. הם שאמלת מדהים שהר הפה שאני מגבאת בכמה שהם הם בזמנם ואנם מרגיש בחקמה. יותר לי שהני הקר לחשיל אחר מכתי שהי פעם שהחי לעבור אח בחרני יפהרע אחרבם לחלמיל. אלו לעבנו כמה הזמת שחיק בחמת יפות בעקשת מאני לעשן עשוקן בכל הכנה. יהיה לי עמה הזאת כלם ר הקרך.

מה אתה עכשיו בעיניה?

אין זו מבטיחה. זו המשיכו גם אתה יכול. עלך רק לבנין את "בטיחה ויכולתיה" ביחה "הקסם האי" שי שיחה שאין על מחאר לפעל לפי הבאיאה והלהבתיה לפנן הרחבת מעל הכרחיתך.

הבלתאתך בעזרת הבטיחה מבטיחה מרבא שהאמץ את "הבטיחה ויכולתיה".

כל מה שעליך לעשות עכשיו הוא לפלא את הזמנתך המצ"ב ולשלחה אלינו
בעל כרטיס אשראי ויזה/ישראכרט/דיינרס, מסור מזמנתך בטלפון 03-383836
קיימת אפשרות לשלם בחודש במבצע חדשני שילוחין 4-48861-6

שלח היום
הצעה מיוחדת

לכבוד
"ציקו רוז מבצע "ויב אן אוליימפי"
ת.ד. 11117 תל־אביב, מיקוד 61110

כן כך, הנני שמח לחמוך בבמה את הקורס "כיצד תפעיל קסם אישי" ניתן מה כיליה. רכיב ס"ק ס"ק ה הבטחה הזו כי הבטחה לשקרה ניתן לה 48 שה מלא.

שם משפחה _____ שם פרטי _____
רחוב _____ מס' _____
עיר _____ מיקוד _____ טל' _____
יש לי שאלות הנוגעות לקורס, אנא פרטים נוספים ואני מוכן לשלם בחמש תשלומים ... אם אינני מרוצה מן הקורס אני אחזיר את הקורס לכל מאיס שהיה.
תאריך _____ חתימה _____
אם ניתן מקום לתן הוראה מקוצרת ומדויקת, בהתאם לא מדויקת לא הבטחה

هكذا من الأصل

מלון מלכת שבא אילת 059-72121

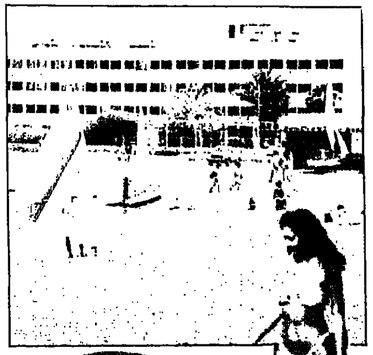

מבצע מיוחד

74 ש"ח

לינה + ארוחת בוקר לזוג

לא כולל סופי שבוע וחגים

תקף חמבצע לחדשים ספטמבר, אוקטובר בלבד.

חדרי המלון עם חזית לים. 11 קוטגים בגינה חמתאימים למשפחות. טניס, מיני־גולף, בילי־ארד, פינג פונג, ספורט ימי, גלשני רוח, פיאנו בר, סופר מרקט ומסעדה. משחקי וידאו, חדר קלפים.

לפרטים והזמנות: מלון מלכת שבא, טל. 059-72121

"עולם הדשא"

מלון דליה אילת

תוקף חמבצע לשהיה של 3 ימים לפחות

מלון דליה אילת טל: 059-75124/5, 059-75127/8

מדור פרסומי

ארנק/גרב אלסטי סודי

מוצר חדש לחקלת חיינו מופץ כעת בשוק. ארנק סודי, סמוי מן העין בצורת גרב אלסטית חנגרבת על חרגל, בניגוד לשיטות הנעבר, חנורת פנימית על חנוף שהגשה אליה קשה, לא נוחה ולעיתים אף מביכה, או חכיסים חמכיסים שהמכלתם מגובלת וחם לוחצים ונורטים לאי נוחות לנושא אותם, פיתחה כעת חברת גילרונטקס גרב אלסטית נוחת.

היא נגרבת על הקרסול ובצידה כיסים רחבים ועמוקים חמאפשרים לשאת בתוכם דרכון, כסף, כרטיסי אשראי, תכשיטים, מפתחות ועוד. פתרון אידיאלי למטייל, לספורטאי, לאיש העסקים ולאלה שאינם אוחבים לשאת עמם ארנק. הגרב אינה לוחצת על חרגל ואינה בולטת. רק הגורב אותה ידע על קיומה.

לפרטים טל: 04-929402, בערב.

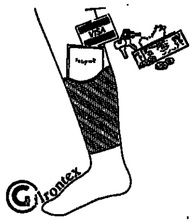

הטכנולוגיה לשירות סטודנטים

באוניברסיטת בר־אילן, כמו בכל אוניברסיטה אחרת בארץ, ישנם חרבה סטודנטים, אשר זוכים בתואר חאקדמי רק לאחר "השתלמות מעמיקה בתורת הצילום" וכל מי שחיה פעם סטודנט – יודע במה דברים אמורים.

לאור חדרישה חגוברת למכונות חצילום באוניברסיטה, ובמגמה לעיל את המנגנון חנמדד בחכנסה של עשרות אלפי דולרים לחודש, נרחמת חטכנולוגיה לשירות חסטודנטים. שלוש חברות, חמתמחות בטכנולוגיה מתקדמת, חברו לאחרונה יחויו: "חממעבל' אשר חתקין את מכונת חצילום במקום, "טל יעד' (חברת בת של תדיראן) שפיתחה "שפתחות צילום" מתוחכמים, והברת "קופריה", שהתקינה במקום קופה רושמת ממוחשבת, חסנמחת על כל חעסק.

מטרוחות חצלום של "טל יעד" (פרי פיטוח ישראלי), מאפשרים צילום של מספר צילומים מוגדר. באמצעות קופסה מיוחדת מוטבע חמספר ע"ג חמדיה חמנגטית שבמפתח, וכל מפתח בעל צבע שונה, מגדיר את מספר חצילומים וטיב חעיסקה (מספר צילומים גבוה מקנה חנחות משמעותית).

חקופסת חרושמת חממוחשבת, מלבד חיותה קופה חנדרשת עפ"י חוק, מכילה חוכנה אשר פותחה ב"קופריה", חמכילה את כל חמידע הדרוש, כמו: פתיחי חספתחות לפי צבעים, טיב חעיסקה חמוצעת לכל מפתח, וכו'. חסטודנט המעוניין לצלם, רוכש את אחד חספתחות, לפי בחירתו, טוען אותו בחריץ המתאים במכונת חצילום, וכרגע את ואוקן, היא תאפשר לו לצלם, בכל עת שיבחר, עד תום מספר חצילומים, חמוסבע במפתח שרכש.

באופן כזה, מנחל האירגון בידי חמנסיונר, מיכאל תיימרביץ (50), המעיד כי "קל מאוד לנחל את חעסק. כשחסטודנט מבקש את מספר חצילומים חרצוי לו, אני מכניס מפתח בצבע המתאים לתוך חריץ חקופסה המיוחדת, ועיא צו הקופה חרושמת (חקשורה לקופסה) מופע מיד הסכום לחיוב. אני לא נדרש לחקוש כל אות או סיפרה, וחכל מתבצע אוטומטית מיד לאחר הכנסת המפתח לקופסה".

מחשבים אישיים בכיתות לימוד של חמכון לפירון חעבודה

חמכון לפירון חעבודה רכש לאחרונה, שמונה מחשבי CAF, תואמי AT-PC, המיועדים לסייע בהכשרת חסטודנטים בנושאים שונים מתחום המחשב, כגון: עיבוד המלילים, חנחרש, חפעלת מערכות חוכנה וכו'.

מחברת אומניטק, נציגת CAF בארץ נמסר, כי בכוונת חמכון לרכוש עשרות מחשבים נוספים, אשר יחוקנו בכיתות חלימוד במכון.

אלדטה החלה לשווק בלעדית מדפסת BROTHER חדשה

חברת אלדטה מחשבים, העוסקת בשיווק מחשבים אישיים וציוד היקפי, החלה לשווק לאחרונה, בלעדית בארץ, מדפסת BROTHER חדשה, מדגם AL-1724I. מיחב־רת אלדטה נמסר, כי המדפסת מוצעת היום בטחירי חיכרות אטרקטיביים ביותר.

נופש פעיל בחוף הירוק

בואו לבלות בכפר הנופש חחוף הירוק

3 ארוחות כשרות ממיטב המטבח הישראלי. בריכת שחיה אולימפית, חוף ים מסודר. 160 חדרים ממוזגים פזורים על מרחבי דשא ירוקים אשר אינם נגמרים. 4 מגרשי טניס מוארים. מגרשי כדורסל, כדורעף וסאונה להנאתכם. מחול אירובי. תצוגות אופנה והרצאות לטיפוח החן. מועדון לילה ובאר משקאות. מזנון פתוח לרשות הנופשים בבריכה ובלובי

• סופי שבוע בספטמבר אוקטובר (לא כולל חגים)

120 ש"ח.

מבצע מיוחד לסוכות

4 לילות 350 ש"ח

9 לילות 600 ש"ח

11 לילות 700 ש"ח

(סוכה במקום)

תוכניות בידור מגוונות ערב ערב

חמחיר לאדם בחדר זוגי כולל מע"מ. מנסיון מלא. ילדים בחדר ההורים 50% הנחה.

לפרטים נוספים והזמנות: טל. 053-52422, 053-52421, 053-54166

שבחוף הירוק GREEN BEACH

כפר נופש ספורט ובידור

PLAID WORK

למדבר עם נאות הככר

מועדון מטיילי מעיר

שות הכבר מלחת עולם כמל

5 אפשרויות לטיולי חגים לנגב, מדבר יחודה וסיני, ב־4 תשלומים שקלים.

ויקלי גיימים

4 ימי סמארי במחיצת עצמית בנגב יציאה: 7.10, 11.10 (מחכות)

סמאוי בדיוק סיני

5 ימים לנואיבה, דהב, שארם־אל־שייך וסנסת קטרינה ברכב מדברי יציאה: 7.10 (מחכות)

טיול קונגדקורים

4 ימים למדבר יחודה והמכתשים יציאה: 7.10 (מחכות)

טיול גמלים בחר הגבות

7 ימים למסיבי לכת לאזור מחרורי שביב שנטה קטרינה יציאה: 7.10 (מחכות)

טמארי צלילת

4 ימים צלילת וטיולים לאורך חופי ים סוף, כולל חמלגת צלילת לראש־מוחמד

בטיולי עם מעגל המלגה אקרה: מבוטל

יציאה: 4.11 ו־6 באוגוסט, 8.10 (מחכות)

בשיטה: בסיס חסכר

לפרטים נוספים: מחכון מטיילי מעיר, מרלינב 2, ת"א טל. 5000400

לוחצים פַּפּוּאָה מתלבשים כך לא רק בשביל תיירים. זה צולם בטקס "סינג־סינג" שהמקומיים עושים למען עצמם, מימים ימימה

עידית עולה בפפואה

בפפואה, אחד המקומות הנידחים והבלתי־נגישים ביותר בעולם, שחי אויבת ישראל לא נדרש מזה שנים־לא שם. כמעט חטבו חץ במלחמת שבעים, לנו בנות הכפר־יים, על גבי המים ונעקבו בהגה. אבל החוויה...

שהחלטנו לטייל בפפואה, לא ידענו בדיוק מה עומד למגינו. גם המעטים שכבר היו שם, לא מצאו את המילים הנכונות להגדרת אופי הטיול. הטבה שאחי בנות מתכוונות לטייל שם לבד, לא מצאה חן בעיני אף אחד. אבל מי מוכן לוותר על מדינה מעניינת שכזאת, רק בגלל שאין גברים שישמרו עלינו לא גלית אחותי ולא אני נידחע מזה.

כשהגענו לפפואה, מצאנו את עצמנו בעולם אחר. אנשים כהי עור ומקורזלי שיער, לבושים בבגדים צבעוניים, מתהלכים יחפים במזג אוויר חם ולח, המדביק הכל לגוף. אף אחד לא ממהר לשום מקום – יש להם כל הזמן שבעולם. כאן אין שפגנים. האם אתה רוצה לקפוץ את ה־P.M.V. (אוטובוס משפמי) למקום מסויים – נא להתאזר בסבלנות, הוא יגיע "בזמן הקרוב".

את התצי הראשון של הטיול החלטנו להקדיש לאיזור ההרים ולעלות באמצעות ה־P.M.V, אשר בפפואה יש לו מונופול לעבור בין כל השוקים של העיר, תוך כדי קריאה־בצעקה של שם היעד, לכל עובר ושב. הנהג ועוזרו לא יזייאשו עד שהמיניבוס יתמלא עד אפס מקום. ורק אז, אחרי שעה של סיובים בעיר המוצא, יוצאים סוף סוף לדרך שתימשך 4–6 שעות.

הגענו לגורוקה למנות ערב. ועוד בדרך הזמין אותנו אחד הפפואנים להתארח בביתו. בדרך כלל יש להיזהר מהצעות כאלה, כי בפפואה יש הרבה קבוצות פושעים ושודדי דרכים. הם נקראים בפי המקומיים בשם רָסְקָלים. ידוע, וכל משך הטיול דאגו לחזיר אותנו, שלא להסתובב בחוץ אחרי חשיכה חמש בערב. כך שאמשך לשכות מחיי־לילה. למרות בכוקר השאירנו את הנרמילים אצל מארחנו ויצאנו להסתובב בכפרים שבסביבה. הצטרפו אלינו שני שומרי ראש שהמארח שלנו הצמיד לנו. וכך יצאנו לראות את פפואה האמיתית.

לא עבר הרבה זמן, וראינו גברים הולכים עם חיצים וקשתות. חשבנו שהם הולכים לצד, כי הרי הבטיחו לנו פפואה פרימיטיווית. מהר מאוד התברר לנו שלא לצד חזיירי בר הם הולכים, אלא למלחמה נגד הכפר השכן. ועל מה נלחמים בפפואה על קרקעות. הכפר הזה טוען שהקרקע שייכת לו והכפר השכן טוען – שלי היא. כאן בעיות כאלה לא נפתרות בבתי משפט, ואפילו לא עליידי ריינים מקומיים. כאן עדיין פותרים בעיות שכאלה בשיטות העתיקות, של קרב חיצים או פגים אל פגים. רצינו להתקרב לשדה הקרב, אבל שומרי הראש שלנו הזהירו אותנו שכבר בעבר, חץ שהיה מיועד לכפר חזיר, נתקע ברגלו של תייר סקרן כמותנו.

בכל זאת, ניסינו להתקרב קצת למרכז העניינים. ואכן, הגענו למקום ריכוז של לוחמים. הם עמדו ליד בית שהאויב שרף להם. כאן, לראשונה, ראינו אדם לבוש בבגדים מסורתיים. כל־כך הלהלבנו, עד שלא הצטלבו לצלם. מה שלא ידענו, זה שנפגוש עוד רבים כמותו, ככל שנתקדם לכיוון הכפר שרי. שם, בוודאי יפחדו, לאורך נהר, תיכנה לנו קבלת פנים נלהבת. כל אנשי הכפר יצאו לראות את האורחות הלבנות שתגיעו רוזיקה לכפרם. כולם רצו ללחוץ לנו את היד.

בפפואה המיסיונרים עשו עבודה גדולה והמקומיים מאמינים בישו הנוצרי. הם צמאים לכל מידע על המקומות הקדושים בארץ. שאלו אם יש המלה באמת קיימים, אם הצלב עדיין ניצב במקום הצליחה. הפגינו בקיאות רבה בתנ"ך ובברית החדשה. ודובר אנגלית תירגם כמה דברי הסבר על ישראל. החלטנו ללון פה, אפילו שהנרמילים נשארו בגורוקה והמארחים יראנו לנו.

התברר לנו שהכפר הזה שרוי במצב מלחמה עם כפר אחר, זה שמונה חודשים. ביום בואנו הרגו מארחינו איש משורות האויב.

הרפתקה

קריאות שימחה ושירה העידו על שימחת המנצחים. אחרי ארוחת ערב קלה מאוד, תפוח־אדמה מתוק וכמה צמחים ירוקים מבושלים, נתנו לנו רגש עץ, שבקושי הספיק לשני אנשים, והם התכוננו שגליה, אני ועוד שניים נישן עליו. בחצות, כשראינו אי־אפשר לזוז כך, ירדנו לישון על הריצפה. אחר משומרי הראש שלנו כעס על בעל הבית אבל שכנענו אותו שאין לנו בעיות לישון על הריצפה. התכרבלנו בשמיכה קטנה אחת, על מחצלת מסריחה מנמס. כיון שהיה קריר, ביקשנו וקיבלנו שתי חולצות ארוכות שגם הן הסריחו. התחבקנו וחיממנו אחת את השניה וחיות קטנות הילכו על איזורי הגוף הגלויים ועקצו כל חלקה טובה. בבוקר היינו מכוסות נקודות ארוכות ומגרדות. וכשחזרנו לגורוקה, התברר שהמשטרה חיפשה אותנו עד שלוש בבוקר.

לאחר כמה ימים הגענו למגדי. לאחר מכפרי הסביבה הגענו ביום ראשון והתושבים נאספו לתפילה. ילדי הכפר, כ־80 במספר, הקיפו אותנו והרעישו, כשהתרחקנו הלכו אחרינו. תחילה האמנו שזו סתם־סקרנות, עד שמדי פעם נזרקו עלינו אבנים ונשמעו קריאות בוז וצחוק. מבט מאיים מצדי עזר רק לרגע והצלחנו להימלט רק כשהחלטנו לעשות קיצור דרך, בירידה תלולה. ורקו אבנים מראש הגבעה וצעקו, עד שנעלמנו מטווח ראייתם. לא הצלחנו להבין במה הרגזנו את הילדים.

כמעט בסוף היום שמענו מרחוק קולות תופים ושירה. זה היה "סינג סינג", טקס שנשמר עדיין מהימים שפפואה היתה עדיין ללא מגע עם תרבות האדם הלבן. הטקס נערך לכבוד כל מאורע משמח, נצחון בקרב, הולדת בן לאדם חשוב ועוד. כמאה איש, רובם גברים, לבושים בבגדים מסורתיים, עמדו במעגל גדול והניעו את הגוף לקול תופים, בשירה מוזרה וחוזרת על עצמה. פניהם צבועות, הראש מעוטר בנוצות ציפור גן־עדן, לכל אחד עיטור שונה. גופות משוחים בשמן מופק מעצים, תכשיטים משיני חזיר ומצדפות, עלים כיסו מעט את הישבן וקישור חבלים את הערווה. זה לא היה טקס לתיירים, אלא לעצמם. גלית ואני נכנסנו לתוך המעגל ואחרי שהתאוששתי קצת מהמראות, חיסלתי סרט צילום שלם ברבע שעה.

החלטנו לרדת לפפואה – הנהר הגדול ביותר בפפואה. שם עמדו במפגינו שתי אפשרויות, לקנות סירת קאנו מקומית ולרדת במורד הנהר, או לתפוס טרמפים עם סירות המקומיים. בחרנו באפשרות השניה. בכפר הראשון, כיון שהעונה הגשומה רק אז הסתיימה, הכל היה מוצף מים, אבל הבתים בנויים על עמודים. להגיע לשירותים זו משימה לא קלה. יש להלך על גזע צף ומתגנבו, להגיע לקאנו ולנוח בו עד מיכנה עץ, לא רחוק מהבית. בלי ביוב, הכל נשפך לאתם מי נהר שהמקומיים שותים אותו־כך... אגב, האוכל המקומי היה שונה במקצת מזה של איזור ההרים, שם היו תפוחי־אדמה מתוקים, קנ־סוכר וקוקוס. בפפואה אוכלים רגים וקנ – לחם עשוי משורש של עץ ונאפה כמו פיתה ברווזיה.

המקום ידוע גם בשל היתושים הרבים וחגבלים, במיוחד בעונה הגשומה. התושבים הולכים ומכים את עצמם כדי לגרש את היתושים וזה מצחיק רק עד שחשים את העקיצות. בלילה בנמנו תחת הכילות, היתושים לא הגיעו, אבל הרחש מסביב היה נורא. כמו מורת רבורים.

בפפואה יש "בתי־בגים", House Tambaran כפי המקומיים, מארחים רק לגברים. בעבר היו חדרים אשה שנכנסה לשם, היתה על משפחתה לשתות חזירים עבור כל הכפר. במיבנים אלו הגברים עוברים את טקס ההתבגרות, בגיל 13–14. צורבים נקודות בגוף והצעירים מגלים את הדרך שבה נעשות הצריבות רק בשעת הטקס. הצלקות הן לכל החיים. הגברים מגלפים פסלים ל"בית הבגים".

פפואה משתנה בקצב די מהיר. אך עדיין אין מערכת כבישים שתחבר בין כל חלקי המדינה אבל יש שדות תעופה קטנים בכל מקום, לשימוש המיסיונרים. הטיול יקר, אם מחליטים לבקר ביותר מאיזור אחד. אפשר לחסוך אם נמנעים מלינות בבתי מלון וזה ניתן בהרים, שם עדיין מתרגשים למראה אדם לבן. לפעמים ריחמו עלינו, שאין לנו גבר שישמור וידאג לנו, ולכן הזמינו ללון בבתי התושבים, גם גם בערים. די לעמוד בשוק, ומישהו כבר יגש אליכם. כאשר לא הזמנו, הלכנו לתחנת המשטרה וביקשנו להקים אוהל ליד מגורי השוטרים. תמיד נמצא מישהו שהזמין אותנו לחדרו...

אוכל קונים בשווקים ואם הופכים לסבעוניים – אין בעיות: אגוז־קוקוס, קנ־סוכר, אננס, מוצי שקרים ואגוזים, זה לא חסר. מה שכן יקר, וכלתי ניסבע, אלה הם הנסיעות במיניבוס המקומי, שהביא אותנו לכל מקום.

כתבה וצילומים:

עידית כהן ■

וזו "בית הבגים", בו נערכים טקסי ההתבגרות הנוראים והבגיטה לנערים אסורה בהחלט. פעם הרגו אשה שנכנסה, היום מחיים את משפחתה לשתות חזירים לכל הכפר

בנות "12 המרגלים"

עידית, בת 22, האחותה גלית, בת 21, יושלטיות וסטילות־ערשיל עם יחזה. הדרים משתייכים לחבורת סטיילים הקראת לעצמה "12 המרגלים". כך שהן מגיל צעיר מאד מאורגנות לטיולים בכל התבאים. כשיצאו בדרכן לפפואה, הדרים, כדרכיהן, "שמחו הראנו". סמכו עליהן, גם בגלל הנסיון הצבאי. עידית היתה מ"כית־רבנים בבסיס הדרכה. גלית היתה מ"כית בנות. הן מישנו את הטיול לאוסטרליה בעבודות מעבדות שונות, ניתן, מציות בבריתות, הנחת רעמים על גגות של חילות, מכירת סנרוויצים.

לפני הטיול הזה עבדו שמונה־שבע בדרכים יחד שיבוצרות, בארוחה. אתר־כך, בנאמל, בדרום, ובאילת, בחילונו. גלית יצאו קודם לאוסטרליה. עידית הגיעה אחריה ושם אמרו לה שפפואה היא ארץ מאד פרימיטיווית. מי שחשב שבכך יסודרו אותן – טעה. "הרי זה מה שמחפשים בעיקרם כמהו, משהו שונה לגמרי ממה שיש בבית", אומרת עידית.

זאת אני, בחברת שני לוחמים. הקטן רק מתלשם, הגדול הוא לוחם אמיתי

זאת אחותי גלית, עם לוחם פפואני מצוייד בכל אביזריו הקרביים

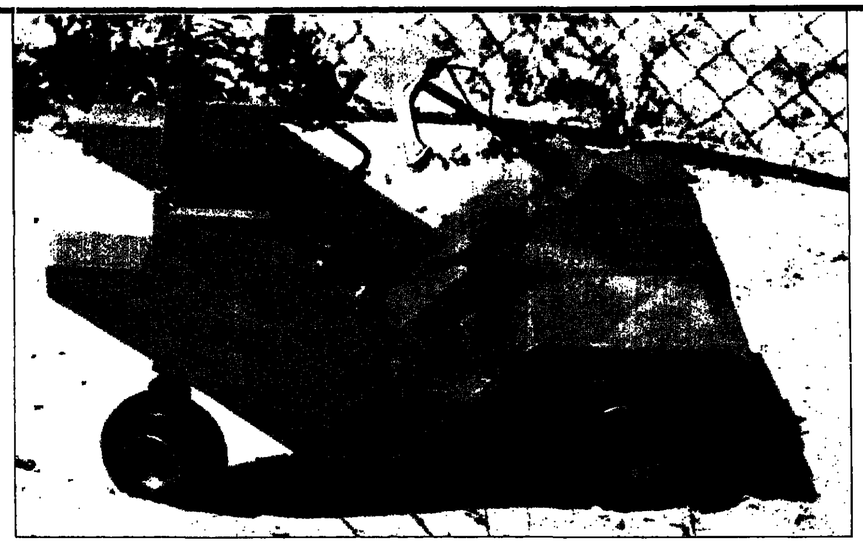

הדגם שבנו רן ויסי
כעבודת־גמר במיכללה לעיצוב

מכונית רבעיעוך

"זיק" עשוי להיות התשובה הישראלית לרכב מיני־מיני שנמותו מקובל בעולם לצעירים וכתחביב מתנועע לסופשבוע. כבר יש תיכנון והצעות למנוע ולגוף שעונים, יודעים כבר ממה יהיה בנוי הגוף. ומה חסר? מימון, כמובן.

הדגמה המוחרטת, לעת־עתה, של ה"זיק" המלת־גלגלי, כמבט מהצד, מלמעלה ומאחור

ה

ייצר וניצא גם רכב־קטן, כמעט עתידני. הפרוייקט נעשה בהתנדבות על־ידי העוסקים בו. המחיר נמוך, תורות לשימוש ב"מוצרי מדף", ואת־אומרת חומרים וחלקים קיימים, שניתן להשיג בקלות רבה גם בנפרד, חה גם מדריך את עלות האחוקה של הרכב.

שם המכונית זיק (שם לארמופיס. קטנה מאוד, בעיצוגו נקבע: 305 ס"מ אורך (כמו פיאט 126), 158 ס"מ רוחב (כמו פורד פיאסטה) ובובה 135 ס"מ. דגם יש, אך אב־טיפוס נייר עוד אין, וקשה להאמין שיהיה בשנה הקרובה, ללא מימון מסיוני ועריב. "זיק" עתיד להיות תלת־גלגלי, צמד גלגלים מלפנים ואחד בורד, המניע כבל הנראה – מאחור. הסיבה לשלושה בלבד היא להעניק לרכב רישוי של אופנוע ולצורך העניין נקבע לו גם משקל־דיאטה, 350–400 ק"ג, המקסימום להגדרה כאופנוע.

הבוח שיניע את הרבע־עוף הזה היה אמור להיות מנוע רוטורי (סיבובי) קטן, תוצרת "כרמו תעשיות", ליר כרמיאל. אך עקב קשיים, יש פוילה לכיוון מפעלי "רוסקס", בחו"ל, בעלי מוניטין, המייצרים מנועים, לרבות לאופנוע־מירוץ. יש התייחסות גם למנועים הרוטוריים של "מזדה" ביפאן, הנוהגה מנסיון רב תורות לרגם "אר־איקס ז" הטופולרי כרכב ספורטיווי. כבר נעשה ניסוי עם מנוע "כרמו" שהותקן בטופה של "סיטקה 1000" קשישה לבריקת תיעקרוי. גבנתה תושבת מיוחדת למנוע הותקן לו מאייר רגיל. חבריה המוזרה שחובבה בעבודת יד, נטעה טוב בהרבה מאשר עם המנוע המקורי. מרובר ב–40 כוחות סוס, אמורים להאיץ את תוצר הישראלי עד 140 קמ"ש, בתאוצה מכובדת למדי.

הגוף עתיד להיבנות סביב תת־שילדה בנויה ציגורות, עם מעטפה של סיבר־גלאס רוטס. הייעוץ בפלסטיקה מגיע ממפעל ירושלמי, "רסופלאסט" המייצר גם ארגזים לסנדרים, ומנהלו, מיכאל שטיריא, מסמפס את הקבוצה שמאמינה בבלתי־אפשרי.

עולם הגדול, מעבר למיסי נסיעות, קיים ענף בשוק הרכב העוסק במכונית לשעות הפנאי. ענף מפותח ביותר בארה"ב, כלי רכב הנבנים בסדרות מצומצמות במפעל או במוסך פרטי, שנועדו, לרוב, לרחרות בסוף שבוע או לצעירים במשפחה.

היקף המכירות בשוק הזה הוא כמה עשרות אלפי כלי רכב מידי שנה. בארצנו הקטנטונת יש מי שמכיר את הפרוייקטים השונים בתחום זה וקבוצה משלנו התקנאה ברוד סם והחליטה שאם אצלנו מייצרים מנקים ומסוסים, אין סיבה שלא לתוכנו מתוך החלפיות של "ללכת עד המוף". תוך מסירות זאת עתבה מכונית שתענה על הדרישות שהציבו המהנרסים. המידות הקטנות היוו כביה ליצירת קו נעים ופרופורציוני, גם בהתחשב במידות הגלגלים הסטנדרטיות. חזכרמה צימצום עלויות. יוסי ורן לא מתחיבים כי זהו הקו הסופי, כי בחירת מנוע שונה תחייב גם שינוי מיבנה. אך זה הקו הכללי. בעיה בפני עצמה היתה עיצוב הפנים. הועלה רעיון, לאמץ לוח שעונים של אופנוע.

לגבי הריוק בייצור אין ראנות למצבים. בתחום הריוק תורם מפעל "בילאור" ברמת החייל ועיבוד שבבי עם ציוד מפותחבו המגב"ל שלו צדוק לו, ממציא ש"זיק" קורץ לו כטוכריה של כמס. עד. היום העבירו יוסי ורון את "זיק" מהגייר לתלת־מימדיות של רגמים. הללו ניצבים לעת־עתה גאים אך רזעקים, בסטוריו התלונני. יש לזכור כי המתכננים וביתור המעצבים עמו את שלהם מתוך אתגר, עניין ואהבה לטשא. אבל כסף אין אחר עוד לא ראה מה.

כאמור, היקף המכירות של מכוניות מסוג זה בעולם הגדול הוא די מכבר. אם "זיק" ישתלב כראוי, יתכן שתעשה שלבה תתפתח סביב כמה אלפי יחידות שישאוקו בשנה. מבחינת מחיר, הרכב תמוכן עשוי להיות מושך למדי, כ–6,000 ירקרקים יעברו לידי היצרן תמורתו, בהערכה גסה. זה נחשב למקם טוב באמצע. אך אליה וקץ בה. בתוך מריר הסכירו לי המעורבים ברבר, כי אין סיכוי שהרכב יימכר בארץ, בגלל מה שהם מכנים "אסימות הרשויות לרבר. מעין זה, כדי להעלות את "זיק" על הכביש צריך כסף הרבה. הקרקע כבר מוכנה לוריעה, נבוות ומרץ יש, נשאר רק לחכות.

אלון חובל ■

מערכת הזיגוי הטובה של הפורר הקטנה היא אחת האופציות. וייתכן גם שיסתמכו בפרונט של טופר־מיני אחרת, כמו ה127 הזכורה לטוב.

התרומה הגדולה ביותר לפרוייקט ה"זיק" היא העיצוב, של יוסי ורון ולבה, "יוסי רון מעצבים". בני שלושים בקשר, שסיימו לפני ארבע שנים לימודי תואר ראשון במיכללה לעיצוב תעשייתי בחולון. הם נשארו נאמנים לחולון ופתחו בה סטוריו. פרוייקט הסיום בלימודיהם היה מעין "גולף", כירבריה קטנה שתוגע בחשמל, משהו בסגנון "קלנע", אך יפה ממנו. היו לשניים עוד רעיונות עיצוביים לכלי חבורה, אך כשהוצגו בפניהם פרוייקט ה"זיק" גללו לתוכו מתוך החלפיות של "ללכת עד המוף". תוך מסירות זאת עתבה מכונית שתענה על הדרישות שהציבו המהנרסים. המידות הקטנות היוו כביה ליצירת קו נעים ופרופורציוני, גם בהתחשב במידות הגלגלים הסטנדרטיות. חזכרמה צימצום עלויות. יוסי ורון לא מתחיבים כי זהו הקו הסופי, כי בחירת מנוע שונה תחייב גם שינוי מיבנה. אך זה הקו הכללי. בעיה בפני עצמה היתה עיצוב הפנים. הועלה רעיון, לאמץ לוח שעונים של אופנוע.

לגבי הריוק בייצור אין ראנות למצבים. בתחום הריוק תורם מפעל "בילאור" ברמת החייל ועיבוד שבבי עם ציוד מפותחבו המגב"ל שלו צדוק לו, ממציא ש"זיק" קורץ לו כטוכריה של כמס. עד. היום העבירו יוסי ורון את "זיק" מהגייר לתלת־מימדיות של רגמים. הללו ניצבים לעת־עתה גאים אך רזעקים, בסטוריו התלונני. יש לזכור כי המתכננים וביתור המעצבים עמו את שלהם מתוך אתגר, עניין ואהבה לטשא. אבל כסף אין אחר עוד לא ראה מה.

כאמור, היקף המכירות של מכוניות מסוג זה בעולם הגדול הוא די מכבר. אם "זיק" ישתלב כראוי, יתכן שתעשה שלבה תתפתח סביב כמה אלפי יחידות שישאוקו בשנה. מבחינת מחיר, הרכב תמוכן עשוי להיות מושך למדי, כ–6,000 ירקרקים יעברו לידי היצרן תמורתו, בהערכה גסה. זה נחשב למקם טוב באמצע. אך אליה וקץ בה. בתוך מריר הסכירו לי המעורבים ברבר, כי אין סיכוי שהרכב יימכר בארץ, בגלל מה שהם מכנים "אסימות הרשויות לרבר. מעין זה, כדי להעלות את "זיק" על הכביש צריך כסף הרבה. הקרקע כבר מוכנה לוריעה, נבוות ומרץ יש, נשאר רק לחכות.

אלון חובל ■

נוסטלגיה

אם אתה עובר במקרה באיזור סקרמנטו, בירת קליפורניה, למה לא תקפוץ לביקור במקום נחמד שנקרא "בית הדרוסות הישן לספגטי"? אבל אל תתן לשם להטעות אותך. זה אינו בית הרושת, זו מסעדה, ומסעדה מצויינת, שמגישה רק ספגטי. לא סתם איטלקית עם פיצות, ולאוניה וקרוביהם. רק ספגטי. אם אתה מאלה שחושבים שספגטי זה המסטה הארוכה הזו עם קטשופ למעלה, כנראה שאתה זקוק לביקור במקום. אחרי מנת ספגטי עם חמאה חומה וגבינת מיצ'יתרה, סטצ'יני אלפרדו או פוסילי פרימאוורה, קרוב לוודאי שתרגיש קצת יותר כבוד לספגטי.

ב"אולד ספגטי פקטורי" לא מסתפקים במזון, ומוסיפים עליו הרבה אווירה. הבנין עצמו שייך לגוף הערב של קליפורניה: מסוף הנוסעים של חברת הרכבות "Western Pacific", שבעורתה הופרחה שממת המערב הפרוע. בשנת 1910 הושלם המבנה האופייני לתקופה: גגות ארומים, קירות בייז', תקרה גבוהה, קשתות רחבות יריים ופינות את לחימום. אז כינו את זה "סגנון המיסיון הספרדי" ומספרים שהרי טרומן בכבודו ובעצמו עצר כאן וגאם במסע הבחירות שלו בשנת 1948.

יש רק בעיה מטוימת בדרכך פנימה: לא רק אתה שמעת על המסעדה. באולם הבכיסה מסתופפים עשרות תאבי ספגטי, וזגות ממורקים, בני תשחורת רעשניים, משפחות על טפיהם ותיקי הישוב. כולם נגשים לדוכן הקבלה, נרשמים בתור ומתיישבים לחכות. אם אתה מאור אמריקאי אפשר לגשת לדלפק הבר ולהזמין דרינק או שניים. אם אתה מאור ישראלי אפשר להשתומם על נכונות האמריקנים להסתדר בתור ולחכות בסבלנות. הם פשוט אוהבים את זה. לפעמים נראה שהם הגיעו לכאן כי שמעו שיש מה תור בהדר. מילא.

אחר כך מגיעה מארחת חיננית והנה אתה נפנים. מסוף נוסעים הם רחבי מידות בדרך־כלל, ואכן המסעדה פשוט ענקית...

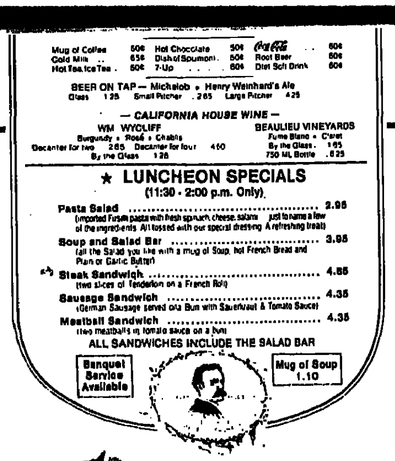

Mug of Coffee 50¢ Hot Chocolate 50¢ Coca-Cola 50¢
Cold Milk 65¢ Dish of Spumoni 50¢ Root Beer 50¢
Hot Tea, Ice Tea 50¢ 7-Up 50¢ Diet Soft Drink 50¢

BEER ON TAP — Michelob • Henry Weinhard's Ale
Glass 1.25 Small Pitcher .265 Large Pitcher 4.25

— CALIFORNIA HOUSE WINE —

WM WYCLIFF — Burgundy • Rosé • Chablis — Decanter for two .450 — By the Glass 1.25

BEAULIEU VINEYARDS — Fume Blanc • Claret — By the Glass 1.05 — 750 ML Bottle .8.25

★ LUNCHEON SPECIALS
(11:30 - 2:00 p.m. Only)

Pasta Salad 2.95
Imported Italian pasta with fresh spinach, cheese, salami, and features a few of the ingredients. All tossed with our special dressing. A refreshing treat!

Soup and Salad Bar 3.95
Eat the Salad you like with a mug of Soup, hot French Bread and Plain or Garlic Butter!

Steak Sandwich 4.85
two slices of tenderloin on a French Roll

Sausage Sandwich 4.35
(German Sausage served on a Bun with Sauerkraut & Tomato Sauce)

Meatball Sandwich 4.35
two meatballs in tomato sauce on a bun

ALL SANDWICHES INCLUDE THE SALAD BAR

Banquet Service Available

Mug of Soup 1.10

ברוטב צרפתי ועד תרד טורכליני עם רוטב אלפרדו. למהסס מציעים פוט פור: ספגטי עם כל הרוטבים הטופלאים זה לצד זה. בתחתית התפריט מוצגת לראווה תמונתו של גיליאלמו מארקוני, "המציא הספגטי אל־חוט". המחירים זולים והקהל זולל. אחרי שאתה סבוע נחת וקיבה, אולי יספרו לך שמדובר בעגם ברשת מסעדות בשם הזה, הפרושה בארצות הברית ופולשת גם לאירופה. או לא צריך להגיע עד סקרמנטו. אנב, כדאי.

טל שחף

OUR HOME ENTERTAINMENT OR EXHIBITION OUTFIT.

No. 5675 Our Home Entertainment or Exhibition Outfit consists of the following pieces:
One graphophone talking machine and cabinet carrying case, one recording diaphragm, one automatic extra loud reproducing diaphragm, one speaking tube, one bottle of oil and one screw driver, complete.....$35.00
12 Musical and Talking Records, your own selection.....6.00
1 Hearing Tube for three persons.....2.50
1 Small Horn for concert work.....1.00

Price of outfit complete.....$55.00

ומרתקת. המבנה הפנימי מחולק לאולמות, חדרים ותאים בגדלים וצבועות שונות, בכל אחד מהם ריהוט שונה – מעץ אלון עמוד קטיפה ועד רמוי שולחנות פיקניק. במרכז אחד האולמות ניצב קרון חשמלית מהסוג שאפשר לראות ברחובות סן־פרנסיסקו או סיאטל. הקירון, מספרים לך, נשלף מהרחוב, ממש כשעמדו להשמידו עם שאר חבריו המיושנים. עכשיו הוא משמש כחדר נוסף במסעדה לאכול בו ולהתרשם.

התפריט משתלב היטב עם המכיבה. הוא מודפס על נייר כמו־עיתון, ומופי בקטעי קטלוג מוצרים משנת 1897. כאן תוכל לחוות במעילון צ'לסי אמיתי במחיר מציאה: 79 סנט, או מיכל כביסה חשמלי ב־3.5 דולר. יש גם מכונת דיבור גראמופונית עם 12 גלילי דיבור או מוסיקה, שמפרת האוזנה לשלושה אנשים וקרן השמעה לקונצרט. הכל ביחד רק 35 דולר.

ואולי תעדיף מוים לכדור בסיס מתוצרת ספאלדינג, בגירסת אוניברסיטה (10.65 דולר), בגירסת מועדון ספיישל (6.25) או בגירסת חובבים (4.90)? לחובבי הגיגה מוצעת מפוחית פה עם שני פעמונים עליה (65 סנט), ולנשים מופנית קריאה: "היי המובילה באופנה..." ובאותיות קטנות יותר "...בשכונה. שכנותיך אינן צריכות לדעת ששילמת רק 4.75 דולר עבור חליפת חיים בשווי 10 דולר."

אה, כן. יש גם מאכלים בתפריט. מספאגטי

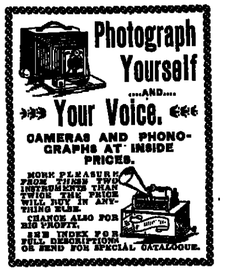

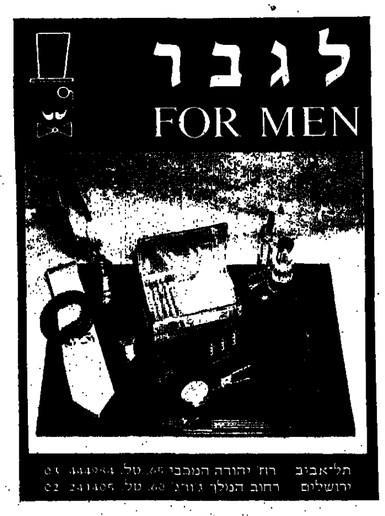

כתיבה המכונה ב־30 שעות נמישות עיקות
ב"ס נמסחר "רימון"
תל־אביב, ריקנטי 45, מ' 241963

תמונות יפואיות
מאת: מנחם תלמי
ציורים: שמוליק בץ
מצאה של ספרים, תקנה לילדים שלך. אולי מקלקל לקרוא ספרים, אבל מכניס שכל בראיש של הכנאדם.
בקש עוד דוגמה בחנות הספרים המקומית
תל־אביב רח' פ"ת 6, נ"ל
חיפה בן־יהודה 35
באר־שבע קק"ל 16

הבאר – קפה מסעדה

זכרון יעקב

מסעדת הבאר The well נמצאת על כביש זכרון–חיפה מול משטרת זכרון יעקב. מסעדה אקסקלוסיבית בסגנון אירופאי. מטעמים במבחר מנות. מוסיקה מידי ערב. אפן חברת מוסיג שלוש מעמים בשבוע. במקום מתקיימים אירועים שונים – באולם ובגן האירועים שלנו לרגלי חבריכה – אמנ אורח, תצוגות אמנה, ערבי ראיונות וכו'. המסעדה בנויה על באר עתיקה מימי חברון רוטשילד ופתוחה לקהל יום יום משעה 11.00 ועד לשעות חקטנות של חלילה.

טלפון לחזמנות 06-399047

לחתו' באבאר

קפה מסעדה

זכרון יעקב

06-389047 ,רח.

מסעדת הבאר

מרדה לכל מברכיה

להתראות בבאר

לפליקס

המסעדת הבאר

שמע ברכות

מעבדת לקונות

חשמלות ומערבות

מסוחשבות

רח' שדרה 18 חיפה

04-520164 ,טל.

למסעדת "הבאר"

המשך שגשוג ועליה

מאולם ש. מרשי ובניו

עבודות קיור מסחרי וחדרי קירור

ציוד מיוחדים למטבחים

רח' המרוניטים 3 – חיפה (כבר קרמל) קל. 04-660216

לפליקס ולג'ק

ברכות לרגל פתיחת מסעדת הבאר

מאולם: אחים אשכנזי

מיטות ומיטות בע"מ

טל. 04-704278 ,חיפה. 06-399836 זכרון יעקב.

למסעדת הבאר ולפליקס אישית

שמע ברכות ואחולים לבביים

מאולם: אוליוסקי יעקב – עתיד

כל סוגי המיטות

רח' [illegible] 04-819455

נפתח חדש

א.צ. אוטומטיק בע"מ

מכון לשיפוץ גידים אוטומטיים ומוסך כללי

איזור התעשיה החדש חדרה,

טל. 06-337696

לקפה מסעדת הבאר

מזל טוב לרגל הפתיחה

מאולם ג'וני וזקר

וויסקי מס' 1

למסעדת "הבאר" זכרון-יעקב

שמע ברכות ואיחולי הצלחה

"פלמזון"

שמקי דגים מלוחים, כבושים

המעושנים ואלחיים בעשנות

רח' שוקר 57, חיפה, טל. 04-722466

למסעדת הבאר זכרון יעקב

שאו ברכות חמות עלו והצליחו

מאולם:

תנחלת תמובה חיפה

לפליקס ולמסעדת הבאר

אחכם לאורך כל הדרך

מאולם:

רז אומנים בע"מ

חיים דסק – יקי קול

ב-מכבא 69 ת"א, טל. 261886

לפליקס ומסעדת הבאר

עלו והצליחו

מאולם:

עמיר מוסכי גליל בע"מ

עמיר שלומי ומשת

משרד חיפה טל. 740500

למסעדת הבאר

אתכם ביד אחת להצלחה ושגשוג

מאולם: כרן שלום

תנחלת השבחות ויעוץ בלבלי

שער תל אביב 14 מתיחה, טל. 053-618836

למסעדת הבאר זכרון יעקב

שאו ברכות – עלו והצליחו

מאולם:

מדירו

למסעדת הבאר

שאו ברכות חמות עלו והצליחו

מאולם: ראש המועצה

וחברי המועצה זכרון יעקב

למסעדת הבאר

שמע ברכות ואחולים לבביים

מאולם:

חב' בירוסט – אבי קאסמן

ויסין אבשלום 7 ב"ת, טל. 900890

אבנעל

עליכיל

רשת תחנעלה הגדולה בישראל

ר'בוטיקנ[illegible]

טלמן 181 [illegible]

BOSS

יסוד המעלה 23 ת"א, טל. 374893

לאבנעל

ברכות

מברכים

נעלי

ברמית

לאבנעל

לרגל החתרחבות

שמע ברכות!

מאולם:

סולפלקס בע"מ

מדרגי מדרגים ומכסאים

[illegible] 3 ת"א

[illegible] 03-[illegible]

לאבנעל

[illegible]

מברכים

בית ונעלי

עבודת 44 ת"א

לאבנעל

[illegible]

עלו

והצליחו

[illegible]

לאבנעל

[illegible]

מאולם:

ג'נרל גיר

חלמים

תמקבר 6 תל אביב

טל. 03-381075

לא.צ. אוטומטיק בע"מ

ברכותינו

לעסקים

טובים!

לא.צ. אוטומטיק בע"מ

שאו ברכות חמות

עלו והצליחו!

בלמי חדרת

שדות חרשקו

מוגש ע"י אורשל בע"מ רוברות מיוחדות במערים 03-664194

מועדון מטיילי מעדיב

פרטים: "מועדון מטיילי מעריב"
מערכת "מעריב", רח' קדליבך 2, תל-אביב, טל' 03-439207
פתוח בריכמות בין השעות 8.30 עד 18.00

חפלגות מעולם אחר באנית הפאר

אזור

במחיר בית-מלון בארץ, אתה יכול לחנות מחפלגה באנית קרוז מטוארת בנמלי הים התיכון.
לצעירים, מבוגרים ולכל חמשפחה

★ 5 ארוחות מלכים ביום ★ בידור סביב השעון
★ 2 בריכות ★ קזינו ★ מרכז קניות ללא מס
★ מתקני ספורט כולל אולם סקווש ★ תזמורת
★ דיסקוטק ועוד שפע הפתעות

★ **שייט חגים. 11 יום.**
אשדוד – לימסול – רודוס – פיראוס – ונציה – קטקולון – אלכסנדריה – אשדוד.
תאריכי יציאת: 1.10; 12.10.

★ **סוכות. 6 ימים.**
טיסה לונציה – ניתן לטוס בכל זמן לפני החפלגה ולשלב ביקור באיטליה. ונציה – קטקולון (יוון) – אלכסנדריה – אשדוד.
יציאה מונציה – 7.10.

★ **סוף העונה.**
אשדוד – רודוס – פיראוס – רומא.
5 ימי חפלגה + 2 לילות במלון ברומא. טיסה חזרה ארצה בכל זמן.
תאריך יציאה – 23.10.

טיולי סתיו 1987

לגלות עולם ניסתר עם מדריכי נאות הכיכר

★ תורכיה – מערב ומזרח. 10–18–19–20 יום.
★ יוגוסלביה – איטליה. 16–18–19 יום.
★ יוגוסלביה – הונגריה – אוסטריה. 17–18–23 יום.
★ פולין – הונגריה. 15 יום.
★ ספרד – פורטוגל וחמיר'נאים. 15–20–21 יום.
★ דרום אמריקה. 33 יום.
★ ספארי בקניה. 16–19–23 יום.
★ מצרים. 8 ימים.
★ מצרים – בשלוב צמיח וחאזנה לאוטרח "אאנדה"
★ המזרח הרחוק. 30–37 יום.
★ טיולים בדגש מיוחד ★ [illegible]
אמנות או תיאטרון.

חופשות וטיולים בארץ

סגנון אחר במרכז לתיירות מדברית מצוקי דרגות

★ חופשה וטיולים ברכב פרטי וברכב מדברי לכל חמשפחה באזור מדבר יהודה (פנסיון מלא):

ראש השנה
23–26/9/87

שמחת תורה
14–17/10/87

★ בחודשים: ספטמבר, אוקטובר ונובמבר, ניתן לחזמין חדרים על בסיס חצי פנסיון במחיר של 45 ש"ח לאדם בחדר זוגי כולל כרטיס כניסה למרחצאות עין גדי (בכל יום) (פרט לחגים).

★ קורס גלישה – שלב א' 5–7/11

יהודי החצר:

ממרדכי היהודי, הרוטשילדים והיהודי זיס

סמינר סוף שבוע מיוחד במלון "נוף קדיש" 18–19/9/87

על יחודי חסות ויחודי חצר. על קחודי העבדים והמלווים בריבית. על אבן שפרוט ויוסף במצרים. על איציק אפרים ודון יצחק אברבנאל. על קחילות ואנשים, שלטון ותבבים. על נוצרים, מוסלמים ו"היחודי שלי".

משתתפים ומרצים: ד"ר בני איש שלום מחשבת ישראל, האוניברסיטה העברית
פרופ' אברהם גרוסמן היסטוריה של עם ישראל, האוניברסיטה העברית
ד"ר אהרן דמסקי המחלקה לתולדות ישראל, אוניברסיטת בר-אילן
פרופ' יוסף הקר היסטוריה של עם ישראל, האוניברסיטה העברית
ד"ר ישראל יובל האוניברסיטה העברית

למדבר עם נאות הככר

5 אפשרויות לטיולי חגים לנגב, מדבר יהודה וסיני, ב-4 תשלומים שקליים.

ראלי ג'יפים
4 ימי ספארי במחונה עצמית בנגב
יציאה: 7.10, 11.10 (סוכות)

ספארי בדרום סיני
5 ימים למואיבה, דהב, שארמ-אל-שייך
(סגנה קטיליה ברכב מדברי
יציאה: 7.10 (סוכות)

טיול קומנדקרים
4 ימים למדבר יהודה והמכתשים
יציאה: 7.10 (סוכות)

טיול גמלים בהר הנגבה
7 ימים למטיבי לכת לאיזור התדי סביב סגנה קטרינה
יציאה: 7.10 (סוכות)

ספארי צלילת
4 ימים צלילות וטיולים לאורך חופי ים סוף, כולל הפלגת צלילה לראס מוחמד.
בשיתוף עם מועדון הצלילה אקווה-ספורט
יציאה: 23.9 (ראש השנה); 8.10 (סוכות)

ביצוע: נאות הכבר

ח ש ב צ ל ע נ י י ן

הפתרונות צריכים להגיע עד יום רביעי 16 בספטמבר, עם ציון מספר התשבץ על המעטפה, אל:
"חשבץ גבר לענייין" "מעריב", ת.ד. 20010, תל־אביב 61200.
הפתרונות יתפרסמו בעוד שבועיים. בין הפותרים נכונה יוגרלו:
5 תקליטים מתנת "הד־ארצי" ו־2 ספרים מתנת "ספרית מעריב".

אהרן כהן

חשבץ מספר 43

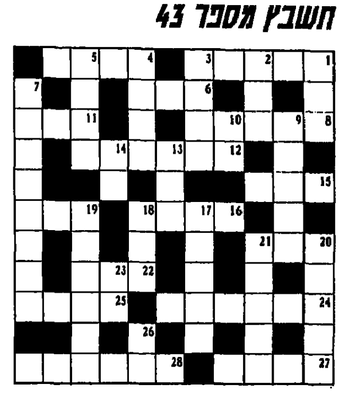

מאונך:

1) כלי לזרעונות מיום; 4) בעל חיים פחדן ממבעוה; 6) סוג של בוש ארסי גרולו; 8) קבוצה דרמים; 11) מעמד, עמדה; 12) מעולת עונש; 15) מצוקה; 16) כלי של נגרים; 19) חלופי דבריהם; 20) הון יסודי; 22) אשת אברהם; 24) כנוי לערבה ארקטית; 25) מתקן לחבור קצות תעורה; 27) דרום; 28) פרוזדור.

מאונך:

1) מין ממרח מתוק (גרפתיות); 2) לקוי במעגל השמלה; 3) קוף; 4) סיבים של צמח; 5) נפש; 7) שמם של שני קיבוצים סמוכים בשרון, כ"פ ק"מ מדרום לחדרה; 9) המיכה לעבריה; 10) כסא; 13) צמח דוקרני; 14) קיבה; 17) מרום ו..... 18) עוף טורף גדול; 19) קירוב משפחתי; 20) שם מידה קטנה הנוכרת בתלמוד; 21) שנת קלון, תגומה; 23) יהיה; 26) עבה.

פתרון תשבץ מס' 41

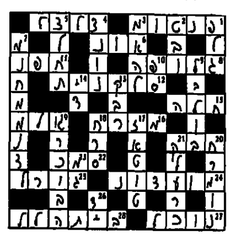

זהו מאונשים: מרדכי בכר, קיבוץ כברה; מול קזן, ירושלים; דורית גלזוטר, בת־ים; שגיב עמוס, חדרה; ניסים בר, חולון; פוגל לילי, ירושלים; דחדרה רן, קיבוץ רעים.

כאן, ממש כאן, 4 ימים ו־4 לילות

ב־125 ש"ח *

תוכלו להעביר 4 ימים ו־4 לילות של חופשה מהנה שעליה חלמתם
במלון
הולידיי טבריה
עם מועדון־לילה מפואר ושלל תכניות מגוונות, בריכת שחיה, מועדון בריאות, סאונה, ג'אקוזי, מתקנים רבים, מטבח עשיר ומגוון בטעמים מקצועיים.
טלפון: 067-21901-2-3

★ המחיר כולל דמי שירות, לא כולל מע"מ
★ לא כולל חגים ★ לא כולל אוגוסט

קרובתי רוזי
סיפור הרפתקאות מרגש, משעשע ומבדח, על צמד יוצא דופן, רוזי הפילה הגדולה והחביבה אשר חדרה אל שגרת־יומו של אדריאן רוקוויסל

ספרים מבית טוב - ספרית מעריב

בקש בחנויות ובספרית מעריב:
תל־אביב, דרך פ"ת 72א' טל. 03-332211
חיפה, בן־יהודה 29 טל. 04-523669
באר־שבע, קק"ל 90 טל. 057-74850

ספרית מעריב

יופי של סדינים ויופי של ממות

ביתה. רח' שבזי 21
אור התעשיה יחד 56400 טל. 03-363693.

לרגל פתיחת בית שחיטה
עופות לובלינר בע"מ
רחוב הפרדס 6 איזור התעשיה–אזור
ברכת הצלחה

למשחטת לובלינר
שפע ברכות
מאחלים:
[illegible] – כנף שיווק עופות
[illegible] 62 ת"א, טל. 376452

למשחטת לובלינר
שפע ברכות
מאחלים:
מנטל יצחק
עבודות בידוד
[illegible]
[illegible] 05[illegible]

למשחטת לובלינר
שפע ברכות
מאחלים:
שמעון יוקב ובניו בע"מ
[illegible]
[illegible] 05[illegible]

למשחטת לובלינר
שפע ברכות
מאחלים:
רחמילת
אולמי ארגמן
[illegible]

למשחטת לובלינר
שפע ברכות
מאחלים:
נקמ[illegible] ויהודה בלט
[illegible] 21 [illegible] טל. 624066, 613775

למשחטת לובלינר
מיטב האיחולים
מאחלים:
[illegible]

למשחטת לובלינר
מיטב ברכותיינו
מאחלים:
[illegible]דיון – חב' להנדסה בע"מ
...מפעלי ציוד למשחטות
רח' [illegible] 8 ת"א, טל. 03-656181

למשחטת לובלינר
ברכות לבביות
מאחלים:
אמוריקאר
מפעלי מוסכים
[illegible]

למשחטת לובלינר
שפע ברכות
מאחלים:
[illegible]חים גבריאלי
דגם-עוף
סיטמה[illegible] 24 ת"א, טל. 659402, 664076

לאמ[illegible]ם לובלינר
ברכות ואיחולים לבביים למחיות המשחטה
מאחלים: ארנון יאיר
חברה לביצוע עבודות חשמל בע"מ
רח' [illegible] 50 חולון, טל. 664212

למשחטת לובלינר
המריאו [illegible] להשגים חדשים
בברכה
ד.בכר י.[illegible]טר ומשרד לביטוח
רח' הדסה 13 ת[illegible] 648[illegible] טל. 03-229720

למשחטת לובלינר
ברכות לבביות
מאחלים:
דמוס יהודה
רח' המשביר 6
אבן חולון
טל. 503919, 508502

למשחטת לובלינר
שפע ברכות
מאחלים:
[illegible]

למשחטת לובלינר
שפע ברכות
מאחלים:
[illegible]

למשחטת לובלינר
ברכות לבביות
מאחלים:
[illegible]

נגריית המדייק
אזור התעשיה ק. באליק, רח' המחנה 8, טל. 71988
מתיחת אולם תצוגה
חסוך את מגר התיווך
קנה ישר מהיצרן לצרכן במחירי המפעל
מתחת הדיר ואולם התצוגה שלו, חדרי שינה, מעבדים – דלתות לק, מטבחים, חדרי טיר

לנגריית המדייק
כה לחיו!
נגריית "עדי אורנים"
שד' התסתדרות 271,
צומת קדית־אתא, טל' 04-725162

לנגריית המדייק
המשך תנופה ופירות!
מאחלים: משולם ויים, מקום לכל עמני הביטוח – "ראם"
שד' בן־גוריון 23, קריית־ביאליק,
טל' 04-707640 04-706643

לאלכס ולפייביש
לרגל הפתיחה
מיטב הברכות
והאיחולים!
מ.ד.פ. חדבקות בע"מ
חדבקות M.D.F. מדרוך ומלאן
איזור התעשיה, קרית ביאליק
הנמר 19, טל. 04-741108

לנגריית המדייק
לרגל הפתיחה – שפע ברכות!
מברכים: מרפדיית סגל
רח' גיבורי סיני 12, עכו,
טל' 04-910743

לאלכס ולפייביש
לרגל הפתיחה
שאו ברכות חמות
עלו והצליחו!
מאחלים: מרכז פרזל צמן בע"מ
איזור התעשיה, קרית ביאליק
טל. 04-704690

למר פייביש – נגריית המדייק
מיטב הברכות והאיחולים מלשלחים
גד – מכונות לעיבוד עץ בע"מ
רח' הרצל 85, תל־אביב
טל. 03-821717

מודעה ע"י אריטל בע"מ תובריות מיוחדות במעריב 03-664194

סלון סטאר - בהנהלת שאול סופר

רח' אלנבי 111 ת"א – כצנלסון 54 גבעתיים

בימים אלה נפתח בגבעתיים ברח' כצנלסון 54 סלון למוצרי חשמל.
סלון זה, כאחיו ברחוב אלנבי 111 תל־אביב, מנוהל בידי **שאול סופר**, אשר צבר מוניטין רב במשך **25** שנות פעילות בענף החשמל.

הקו המנחה אותו ואת צוות עובדיו הנאמן מבוסס על אמינות איכות אחריות

מודים מקרב־לב לכל מברכיהם

לשאול סופר
וצוות סלון סטאר
המשיכו באותו הקו
ואותו הקצב
[illegible]

לשאול סופר
וצוות סלון סטאר
בכל זמן כל הזמן
רק הצלחה
מאחלים: רחב'
PHILIPS
Rowenta
GRUNDIG

לשאול סופר
מיטב
הברכות
והאיחולים
AEG
TELEFUNKEN
[illegible]
מפיצי מוצרי אמקור

לשאול סופר
וצוות סלון סטאר
ברכות להמשך חדרן
תוך שיתוף פעולת פורה

קריסטל

לשאול סופר
וצוות סלון סטאר
[illegible] מוצלח
IVC
TOSHIBA HOOVER
SUPERCOOL מציגי

לשאול סופר
וצוות סלון סטאר
אתכם להמשך מוצלח
מאחלים:
Avikal אויקל
משווקי מדיחי כלים אויקל מיני
אויקל סופר
מיכשקר 70 ת"א, טל. 283236

לשאול סופר
וצוות סלון סטאר
שפע ברכות
והרבה הצלחה
מאחלים: מאור, יעל ומיכאל
וכל עובדי משרד תצוגת־החשבונות
רבמוזקסקי 54 ר"ג, טל. 739921

לשאול סופר
ולצוות סלון סטאר
[illegible]
מברכים
צ. בץ – מ. ילוב
שוכנים ויועצים לביקוה
רח' טיומקין 12 תל־אביב
טל. 613894 613231

לשאול סופר מיטב הברכות והאיחולים
לווה אופטה LOEWE
עלוויזיה צבעונית
ZANKER
מכונות כביסה מייבשים מדיחים
מאחלים: שף סוכנויות בע"מ
רח' בן־יהודה 181, ת"א, טל. 03-455151

[illegible]ביה
[illegible] מתנה ופורית
מאחלים סלון רמת־גן
בוליק 69 ר"ג, טל. 730125

לשאול סופר וצוות סלון סטאר
שפע ברכות ואיחולים לבביים
סלון אבי סופר
אלנבי 122 ת"א, טל. 612850

לשאול סופר
שפע ברכות ואיחולים לבביים
מאחלים:
מע – טלוויזיות
וקשיירי חשמל בע"מ (ישראל)

לשאול סופר
איחולי הצלחה
עם פתיחת
החנות החדשה
זוהר ועשיות
מבצע קדש 68, בני־ברק
טל. 706122/3

לשאול סופר
וצוות סלון סטאר
ברכות להמשך חדרך
תוך שיתוף פעולת פורה
מאחלים:
קריסטל - רגהן
[illegible]

לשאול סופר
שפע ברכות ואיחולים לבביים
משי – רשת מוצרי חשמל ביתיים
חשמלית 34 בדיזנ.גוריון 1 ת"א
שוק 42 רמלה, קניון 148 נצרת
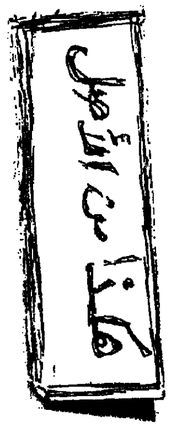
מבצע עיר ואזור בע"מ חברה מוחזקת בשותפות 03-644194